朝鮮日報
夕刊 九日(水)
本紙朝夕刊十二面
編輯兼發行印刷人 方應謨
編輯人 崔益善

敵軍、住民을總動員 津浦線破壞를命令!

七日南樂占據한坂西部隊 淸豊縣城完全占領

【蚌埠에서八日發同盟特派員發】八日 明光에서 我軍의손에 依하야 一月九日附의 敵司令部가 發한 緊急命令이 發見押收되엿는데 어에依하면 敵은 津浦線破壞에 際하야 沿線의 住民을 總動員하야 八名乃至十名을 一班으로하야 破壞에 當케하고 그代償으로 將來復舊工事를 할境遇에는 一個 五元乃至十元에 買上할 約束으로 軌條를 住民에게 陰匿시키고 枕木은 燃料로 住民에게 준것이 判明되엿다

【彰德九日發同盟】七日 大名南方의 南樂을 占領한 坂西部隊는 破竹之勢로 南進을 繼續하야 八日午後三時에 南樂을隔한二十五粁의 淸豊縣城에 迫到하야 同縣城을 固守하는 約八百의 敵을 攻擊하야 交戰二時間後 同五時에 完全히占領 入城하엿다 敵은 死體八十을 遺棄하고 南方으로 潰走하고 我方은 負傷者 一을 내엿다

三江省羅北山地 合流匪賊을擊滅

【佳木斯九日發同盟】去四日 早曉에 三江省羅北縣城을 襲擊하엿스나 守備隊에게 擊退된 趙尙志、助谷中等의 合流匪 約二百名은 附近의 山地에 潛入하야 機會를엿보고 잇섯는데 八日午前十時에 我飛行機는 이를 殲滅하려고 猛爆擊을 加하고 地上部隊도 匪軍과協力하야 附近一帶의 山寨를 殲滅한後 人員八名을 捕虜하고 다시 急追中이다

英皇帝陛下 佛御訪問正式發表

【倫敦八日發同盟】英國皇帝陛下 조-지六世陛下께서는 루브랑大統領의 招待에 依하야 엘리자베스皇后陛下와同道로來六月에佛國을訪問하시기로 決定하시고 八日英國政府로부터 正式으로 發表하엿다 豫定은 六月二十八日 巴里를 公式訪問하시고 七月一日까지 滯在하시다 어동안 피엘·브레도노街에建設된 世界大戰參戰濠洲部隊將士 記念碑의 除幕式에 參列하실 豫定이다 (寫眞은 조-지六世)

日本을紹介하는 情報圖書館設立案 鶴見氏米國서提唱

【東京電話同盟】「日本을 紹介하는 情報圖書館을 設立하라」고 正義日本을 米國에 알리기 爲하야 現在 紐育에 滯在하야 活躍을 繼續하고잇는 我國民使節鶴見祐輔氏로부터 八日에 外務省에 左와가튼 片紙가 왓다 「情報圖書館은 그國家의 國情經濟、政治、社會、文化의모든것을 一目瞭然하게 하기爲하야모든 書籍文獻이 備置되야잇고各部門에는 그國家로부터 派遣된專門家가 잇서서 必要에 應하야·硏究者의 質問에 對答하고 或은 硏究의 指導를 하는것인데 英佛兩國에서는 벌써부터이 情報圖書館을 米國內에 가지고잇서 이것이 또米國과 어兩國과의 親善結合에 非常하게 有效하다 眞正한 日本의 姿態를 알리기 爲하야 반드시「日本情報圖書館」을 設立치안흐면 안되겟다」

英米兩國海軍 諒解成立說은無根

존슨上院議員質問에對하야 「헐」長官이正式否定

【華盛頓八日發同盟】最近 日本의 大主力艦建造說을 圍繞하고 英米海軍의 秘密協定說이 자조 流布됨에 鑑하야 共和黨上院議員하이람·존손氏는 七日에 헐國務長官에 對하야 英米諒解의有無에 對하야 公式聲明을 求한다는 決議案을 提出하엿는데 헐 國務長官은 八日上院外交委員長 키-·핏트만氏에게 書翰을 보내여 米國政府는 外國政府와 同盟關係를 締結하엿거나 或은 海軍協定을 締結한事實은 업다고述하야 諒解說을 明確히 否定하고 米國政府의 立場을明白히하엿다 右헐長官의書翰은 八日上院에서 핏트만委員長으로부터 朗讀되엿는데 그內容은 左와갓다

존손議員은 去日上院에 決議案을 提出하야 國民一般의 利益에背反하지안는限 三個條의 質問에 對하야 長官이 回答하도록要請하엿다 따라서 貴委員長의 參考에供하기爲하야 右質問에 對한 余의回答을傳한다 잘處置하기를願한다(寫眞은헐長官)

一、英國政府와의間에 무슨 諒解가 存在하는냐하는 問題에對하야 只今까지 考慮하야 본일이잇는냐

一、또米國海軍이 特定한水面을 警備하거나 或은巡邏한다는趣旨의協定이存在하는냐

一、米國海軍이 外國의問題를 爲하야 出動시키는 協定이存在하는냐

라는質問에 對하야는 모두明確히「노-」라고答하엿다

招遠東北方의 招遠金鑛爆破

【招遠=山東省=八日發同盟】沖快速部隊는八日 黃縣을 出發하야、途中에 惡路를 무릅쓰고山岳地帶를 行進하야 午後二時에는 招遠을 占領한後 城內의 肅正工作을하엿는데 同地 支那人의말에 依하면 招遠에서 東北方三里되는地點에잇는 鬼怒川水力經營에 關한 招遠金鑛은 昨年八月에 遊擊隊에게 全部爆破되어 復舊는 困難하리라한다 이리하야 山東에 殘存한 我權益의거어 全部는 支那軍에게 破壞된것이다

廣東暗鬪露骨化

【香港八日發同盟】廣東의暴動은 그後 一時 平穩한듯한觀을 呈하고잇스나 今回의 事件은 前부터 勢力爭奪을 繼續하고잇는 廣東綏靖公署 主任 余漢謀와 廣東省主席 吳鐵城의 暗鬪는 依然 表面化하여 잇다 더욱 今回의事件으로 虎門砲臺의 警備에 當하고잇든 廣東軍百五十一師中의 將校中에는 逮捕된者가잇고 또 不公平한 處分等으로 因하야 廣東軍將領의 國府首腦部에 對한 不平不滿은 激發하야 此等은 何時에 爆發될는지 모른다 廣東의 形勢는 一時平穩하게보이나 裏面에는暗流가交錯하야 그推移는 매우注目된다

時事解說 단치히市와 獨逸

A·P通信의報道에 依하면 今番獨逸의 大刷新을 突然히 斷行하야 나치스黨과 軍의融合促進에 成功한 히틀러 總統은 오는 二十日에 召集키로決定된 獨逸國會에서 단치히自由市를獨逸主權下에 歸收한다는 言明을 할지도모른다고하야 世界의 關心을集中하여곰 ... 되고잇다

◇

단치히自由市는 世界大戰後 「뻘사이유」條約에 依하야 獨逸로부터 分割되야 國際聯盟保護下에 自由市가된것으로 「포-란드回廊」의 「뷔스츄라」河의 分岐인 단치히河에 沿하야 그 河口로부터 約六粁되는곳에 잇는 港灣都市로 有利한 位置에 處하야잇는만큼 中世紀以來 野心滿滿한獨逸、波蘭의中間에끼어 여러가지 ... 되엿다

◇

如何튼 히틀러總統은 ...

朝鮮民族에絶叫

朝鮮軍報道班 鄭勳

由來 理論에 長하다는 特異한 性格을 有한故로 朝鮮民族은 흔히 實際를 等閑視하야 이때문에 民族의繁榮을 毒해왓는데 今後도 어傾向을 助長하여서는 民族의 繁榮發展은 勿論 나아가서는 그 幸福도 스스로 斷切하는 悲慘한 結果에 陷할것은 言을 俟할것도 업다 實로 辯難攻擊과 悲憤慷慨의 文字로써 羅列된 朝鮮의 政治史를 볼때 更히 空然 表面만을 幻惑한 皮相의 觀察、흐려 넘친 理論에 因한 社會의 弊가 너무도 山積한 朝鮮史를 回顧할時 이 感은 一層深한바가 잇다 朝鮮各層의 先覺者는 勿論 一般大衆에 至하기까지 이제 一段의 反省을 要할時이다

理論에 一次實行에 移하려할時 거기에는 必然的으로 鬪爭에 依한 分裂이 잇고 主義와 理想과의 對立은 어過程에서 免할수업는 狀勢이데 朝鮮人自體가 明白히 맛본 辛酸한 經驗을생각하면 이 境遇에 만히는 感情的 軋轢이며 그理論은 거이 空論에 不過하다 잘 어것도 三省할點이다

어제 朝鮮民族은 無用의 議論을 離하야 오직 我等臣民은 上御一人에 生命을 捧한다는 心境에 歸할것이며 그리고 逡巡하지안코 勇敢히 一步一步로 實行의 境域에 突進할秋이고 또 無用의 論爭은 止할 秋이다

無用의 論爭은 그自體가 社會를 紊亂케하고 延하여는 各自의 無力을 暴露하며 更히 時勢의 進運에 逆行하는것이다 東亞의 風雲如斯한 時에 朝鮮民族의 使命도 亦 重大한바가잇다 ... 動的努力의 氣魄을 把握하면서 ... 當局의 施策에 順應할 秋가 아닌가

樞密院本會議

【東京電話同盟】樞密院本會議는 九日午前十時에 宮中東溜間에서 開會하고 一、日通友交通商航海條約批准의件 을可決하엿다

八面鋒

◇ 勝景을 毁損치안는程度로 金剛山一部는 開發難免이라고。

◇ 金剛山開發에 物議된것은 어面에 重石이 豊富하고 重石은 軍需品으로 時勢를 타게되엿다。

◇ 金剛山은 勝景으로 名山일뿐아니라 寶物로도 名山이라는 譯으로。

◇ 그러나 그 勝景 그寶物 그대로保管치못한다면 遺憾。

◇ 産金五個年計畫下에 現在朝鮮의 年産廿四噸을 七十五噸으로 增産을目標로。

◇ 鑛區七百을 選擇하야 補助金도 두둑히 支給할모양。

◇ 待機姿勢에잇는 朝鮮鑛業家 諸君! 準備戰線에 異狀은업는가。

中國準銀 十一日創立

【天津八日發同盟】中國聯合準備銀行은 結局 來十一日에 北京에서 創立大會를 開催하고 名實共히 臨時政府의 金融中樞機關으로 幣制의 統一에 當하기로되엿다

人事·集會

◇元漢慶氏(延專校長)歸任人事次 九日本社來訪

◇荻原三郎氏(鐵道局庶務課長)事務打合次로八日夜渡東

長期戰에對處할 時局對策 委員會의陣容整備

八日、朝鮮總督府訓令으로 準備委員會規定發表

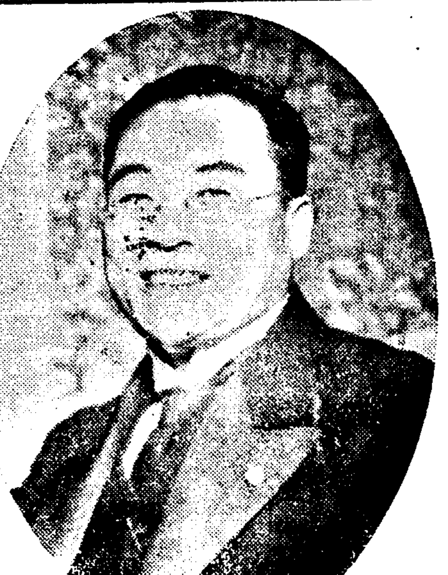

大野委員長

長期戰時體制에 對處하야 半島의 對內外策을 確立할時局對策委員會設置에 關하야 萬全의準備를 整備하기爲하야 總督府部內에 設置된時局對策準備委員會는 八日 總督府訓令으로써 設置되게되엿다 同準備委員會規定은 昨八日에 最後的決定을하고 總督府訓令으로써 公布되엿는데 同委員會規定은 左와갓다

時局對策準備委員會規定

第一條、時局에 對應하는 重要政策의 基本案의 準備調査를 爲하야 總督府에 時局對策準備委員會를置함

第二條 委員會는 委員長一名과 委員若干名으로서 어를組織함

第三條 委員長은 政務總監으로써 이에充함 委員은 總督府部內高等官中에서 總督이 어를命함

第四條 委員會에 部를置함 部의組織과 事務分掌은 委員長이 어를定함

第五條 委員長은 會務를總理함 委員長이 事故가잇슬때는 委員長이 指定한委員이 그事務를代理함

第六條 委員長이 必要가잇다고 認定할때는 總督府部內高等官 그他必要로 認定하는者로써會議에 出席케하야 意見을陳述케함을得함

第七條 委員會에 幹事를置함 總督府部內職員中에서 總督이 어를命 又는 囑任함 幹事는 委員長의命을 受하야 庶務를整理함

第八條 委員會에 主事와書記를置함 總督府部內職員中에서 總督이 어를命함 主事와書記는 上司의指揮를受하야 庶務에從事함

【朝鮮總督府發表】

今回朝鮮總督府에 時局對策準備委員會가 設置되어 委員、幹事、主事等職員의 任命이되엿는데 時局對策委員會設置의 目的은

(一) 時局의 恒久化에伴하야內鮮一體의 趣旨下에 半島의物心兩面의 體制强化策을 確立할것

(二) 朝鮮이 日本의大陸的足場으로서 重要性을 加重함에至한것의 기픈自覺下에 對外的으로 積極的發展할 方策을講究할것

의 二點에在한것이다 委員會의 構成은 廣히 內鮮官民의 權威者를 網羅할豫定인데 一方基礎案의 作成은 一日이라도 忽히할수업는 事情이므로 爲先內部的으로 總督府內의 局課長等으로써 準備委員會를 設하야 基礎案의 作成에 着手하기로된것이다 基礎案의 審議에當하야는 調査事項마다 委員中으로부터 主査를置하는것인데 必要에應하야 民間各方面의 御協力을 求하는境遇도 豫想되므로 其時는 充分援助가잇기를 希望하는 바이다

委員、幹事、囑託、主事

內務局長 大竹十郎
財務局長 水田直昌
殖産局長 穗積眞六郎
農林局長 湯村辰二郎
法務局長 宮本元
學務局長 鹽原時三郎
警務局長 三橋孝一郎
遞信局長 山田忠次
鐵道局長 吉田浩
專賣局長 鈴川壽男
事務官 山澤和三郎
同 松澤龍雄
同 碓井忠平
同 丹下郁太郎
同 井坂圭一良
時局對策準備委員會委員을命함

事務官 碓井忠平
同 丹下郁太郎
同 井坂圭一良
同 山名酒喜男
同 西岡芳次郎
同 柳生繁雄
同 村山道雄
同 奧村重正
同 山地靖之
同 西本計三
同 石田千太郎
同 梶·川裕
同 美根五郎
同 岸勇一
同 下飯坂元
同 山下眞一
同 森浦藤郎
同 高尾甚造
同 金大羽
同 伊藤泰吉
同 下村進
同 古川兼秀
同 橋本左太郎
技師 榛葉孝平
同 井芹正
同 西龜三圭
同 福田敬之
同 坂上滿壽雄
遞信事務官 岡田修一
同 小川要次
同 淺原貞紀
同 佐佐木仁
遞信技師 西崎鶴司
鐵道局理事 大島寅治
鐵道局參事 佐藤作郎
同 荻原三郎
鐵道局技師 江崎義人
同 稻見貞治
專賣局事務官 木下麟太郎
同 宇野友八
同 森長文
時局對策準備委員會幹事를命함

陸軍步兵少佐 富田直亮
海軍中佐 東鄕實
事務官 牧山正彦
同 吉瀨三次郎
同 菅本敏雄
同 孫永穆
同 林勝壽
同 崔夏永
同 山本强之助
同 木野藤雄
同 姜元秀
同 細見正義
同 竹內俊平
時局對策準備委員會幹事囑託을命함

同 本多武夫
同 高橋英夫
同 岡久雄
同 北村輝雄
同 磯崎廣行
土木事務官 坂本嘉一
遞信副事務官 富岡正光
鐵道局副參事 安宅守道
時局對策準備委員會主事를命함

時局의諸施策 準備委員會에서討議 對內對外兩面으로

長期戰時體制에對備하야 半島의 對內、對外强化策確立을期하는 時局對策委員會가 設置되기前에 旣報한바와가티 總督府에서는 部內局課長으로써 準備委員會를構成하게되엿는데 右準備委員會本委員會에附議할 基礎案에對하야 可及的 速히成案을 엇기爲하야 各調査事項마다 主査를設置하고 主査下에 時局에對應하는 重要政策을 審議하고 必要에 應하야는 民間關係者의 協力도 求하기로되엿다 그리고 時局對策委員會는 널리內鮮各方面의 權威者를 網羅하는 未曾有의 强力機關인데 그使命은

一、對內策으로 人的 物的 兩方面의 戰時體制의强化

一、對外策으로 積極的大陸發展策

의二點인데 委員會의 決定事項은 時局에對應하는것인만큼必然的實現性을 絶對要件으로하고잇스므로 準備委員會의 任務인基礎案에 當하야도 對內、對外兩方面의 具體的諸施策이 取扱된다 準備委員會의 主査는 各局長이 이에當하야 各各그所管事務에細分하야 前記使命遂行에 有效適切한原案을 作成할려는데 同準備委員會에 審議될事項은 大要左와가티 觀測된다

一、對內策

國體의明徵 內鮮一體思想의徹底 敎學의振作 庶政의刷新 農工併進等施政方策의 具體的推進을主眼으로하고 時局에對應하기爲하야 國策的企業의助成、勞働需給의調整 國民體位의向上 時局의認識 交通運輸의促進 情報宣傳의强化防共對策等의全面的 問題로부터 鑛林、水産、鐵道의 電化工業地帶의 設定等 人的 物的 兩方面의 躍進에 各部門으로부터의 檢討審議가 進行된다

一、對外策

鮮滿一如政策의 强化 對北支의 連携緊密化를 爲始하야 貿易、航空、海運、交通、通信、宣傳、移民、防空防諜等이 列擧된다

現在年産額廿四噸 七十五噸으로增産

大野政務總監이議會에서 朝鮮産金計畫을明示

【東京電話同盟】八日의 衆議院豫算第一分科會에서 大野政務總監은 豐田豐吉氏(民政)와 松山常次郎氏(政友)의 質問에答하야 朝鮮의 産金增産計畫의 全貌와 産金會社設立案에 對하야 左와가티 說明하야 多大한 注目을 끄으럿다

朝鮮의 産金增産計畫은 現在의 年産二十四噸을 十三年度부터 十七年度까지 五個年間에 年産七十五噸産出을 目標로세우고잇다 이때문에 現在의 全鑛區 約三千中에서 七百을 選擇하야 이에ABO의 階級을부처 相當한 助成補助를 行할方針이다 그리고 그를 開發에 要하는 資金에 對하야는 內地의 增産計畫에 順應하야 別個로 設立되는産金會社를 通하야 供給할方針下에 目下 商工省과 協議中인데 大體로 資本金을 五千萬圓으로하고 起債豫想額二億五千萬圓 計三億圓의 資金中에서約一億九千萬圓을 朝鮮에보낼方針이다 그리고 增産의 具體的方法에對하야는 探鑛選鑛의 補助以外에 國營精鍊所의 設置에 對하야도 目下 硏究中이다

0□2587

鮮鶴 酒 センカク

各種製材木工機械專門製作 調帶鋸刃寶類製材用品 直輸入商
國產 優良品
細田商事合資會社 大阪市西區松島町二丁目二四

古今一界 萬力作業服
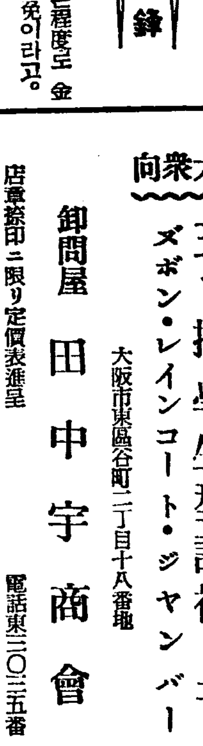
生地見本及カタログ送呈 大阪市梅田新道 株式會社 太平商會

春物 羅紗洋服荷揃
大衆向 三ツ揃 學生型詰衿 上下 ズボン・レインコート・ジャンパー
大阪市東區谷町二丁目十八番地
卸問屋 田中宇商會 電話東三〇三五番
店章捺印ニ限リ定價表進呈

管樂器

凱旋譜(紅屋ノ樂器デ!!世界ノ誇リ!最古ノ歷史!!)
軍隊ラッパ 喇叭鼓隊 太鼓 ギター マンドリン ハーモニカ ウクレレ オルガン 其他一式
(カタログ進呈)
大阪市南區日本橋四ノ五四 紅屋樂器店 (振替大阪一〇四七二七番)

藤崎式文化刺繡器
一號針調節器付、二號針三本替針付、三號針三本替針付 右百本每ニ文化刺繡作品一枚宛進呈 (但シ四月迄)
新型色彩紙二百種發賣
オリムパス刺繡系卸元
文化刺繡器 文化ヤーン 轉寫器
製造元 藤崎商會 手藝材料問屋
大阪市南區松屋町三九 電話東一三八八番

新興 蕃椒粉 (고초가루)
우동·소바·豆腐其他여러가지반찬에 고초가루
月美人印 カレー からし コシヨ 製造本舖
黑川與兵衛商店 大阪 天滿

機械ト工具製造卸
大阪市西區立賣堀北通四丁目
八木機械工具合名會社
電話新町 二六〇四 振替大阪二九二四九番
商店工場ニ限リカタログ呈

木製工機械 角丸鋸 砥石 工具 調帶 ... 商報呈
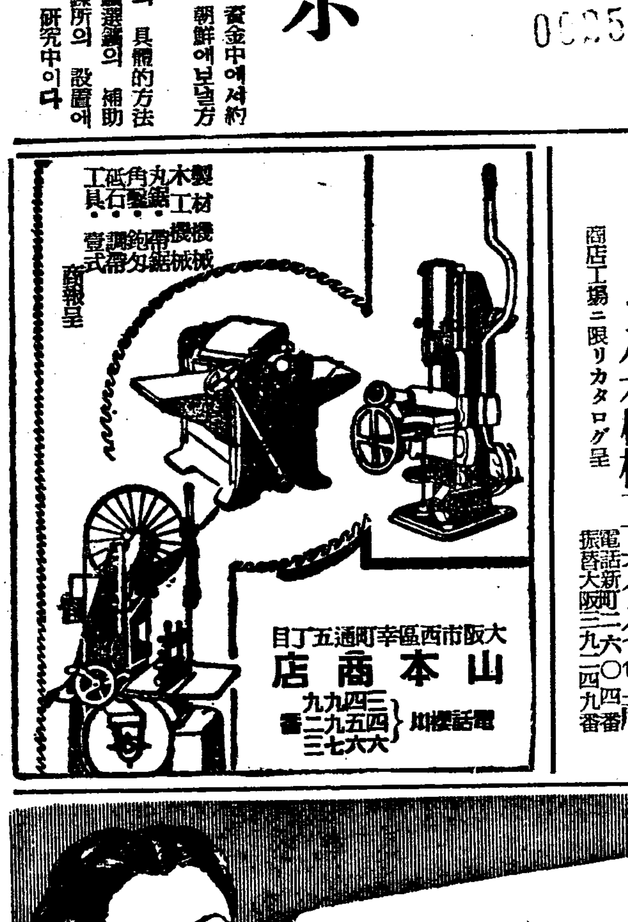
大阪市西區幸町通五丁目 山本商店 電話櫻川 三四九三 四五九二 六七七三

特別公開試寫會
日活特作 赤ちゃん 五人の斥候兵
二月十一日 每回五十錢均一
黃金座

代乳用 キノミール

섭섭하게 또貴엽게 기름지다 젖은…… キノミール

醬油調味料 昭和アミノサン 釀造所 (營業案內書進呈) 釜山府凡一町電車終點前

お荷物は宅報で 手輕で安く速くて正確
旨より宅报開始 お申込は驛か◎へ……
朝鮮總督府鐵道局

志らが赤毛染 るり羽

곱고윤한黑髮!
生生한 젊음과어여쁨
特長 『るり羽』가가진魅力
(全國藥店에잇슴)

航空施設擴充함께 賃金大衆化考慮

今年中에計畫될京城↑↓淸津、光州線

未久에出現할空旅時代!

체신국에서는 소화십삼년도에 산으로 거액의 항공시설확충비 조비를 편성하엿는데 이예산이 의회에서 통과만되면 경성 함흥(咸興) 청진(淸津)사이에 정기 항공로를 신설하고 또경성 리리(裡里)사이의 항공로도 광주(光州)까지 연장시키게 될터인데 경성, 함흥, 청진사이의 항공로는 만주국의 항공로와 련락하게될 간선(幹線)이므로 일본항공수송회사로하여금 경영케하고 매일 왕복식 항행케될터이며 리리 광주사이는 현재 경성, 리리사이를 정기적으로 왕래하고잇는 [illegible] 조선항공사업사(朝鮮航空事業社)에 맛겨서 경영하게될터인데 [illegible]

그리고 해주(海州)에도 [illegible] 장을 설치하기로되엿스나 아직 [illegible] 이와가티 조선의 항공로도 점점확대되여가는 터이고 따라서 그운임도 [illegible]

同德女子普通學校

財團法人으로!

李錫九氏寄附廿六萬餘圓으로 今日府學務課에手續

부내 창신정(昌信町)에 잇는 동덕녀자고등보통학교(同德女子高普)를 설립하야 오늘날의 흥성한 토대를 [illegible] 부내 관훈정(寬勳町)팔십번지 리석구(李錫九)씨는 이번에 또다시 그동안 이동덕녀고의 자매교로 경영하여 내려오던 부내 관훈정 일백오십일번지에 잇는 동덕녀자보통학교(同德女子普通學校)를 사재 이십육만여원을 내여 재단법인 보학원(保學院)을 설립하야 경영하기로결정하고 구일오전에 그재단설립허가원을 경성부 학무과에제출하엿다

현재의 동덕녀자보통학교는지금으로부터 삼십삼년전에 설립된것인데 십삼년전부터 리석구씨의 힘으로 경영되여 오던중 이제 드듸여 재단법인이 설립되여 그전도는 크게 빗나고잇다 (사진은 동덕녀자보통학교와 교주 리석구씨)

己亥傷害致死事件

檢事는五年役求刑

[illegible]

府內에祝賀塔建立

制定奉告祭擧行

志願兵制度實施祝賀에關하야

發起人間協議進行

조선사람에게 지원병제도를 실시하는 칙령이 오는십일일 기원절을 [illegible] 공포될모양이어서 경성부에서 칠십만부민과 함께 이날을 축하하기위하야 지난칠일 윤치호(尹致昊) 리승우(李升雨) 조병상(曹秉相) 등제씨와 좌백부윤이 부청부회의원실에모히여 그축하에관하야 여러가지협의를하고 실행위원까지를선정하엿다함은 [illegible] 구일 [illegible]

▲會長 尹致昊 ▲名譽會長 佐

考査方針의遵守와

學生風紀를團束

府內公私立中等學校長召集

道當局間重大協議

입학시험기와 새학기를 눈아페두고 구일오후한시부터 경기도학무과에서는 경성시내에잇는 공사립내선인 중등학교장회의를 소집하고 중대협의를 한바잇섯는데 그내용으로는

一、입학시험에관한건으로 재래학교입시험성적이든것을 작년부터 인물시험즉 구술시험과 신체검사성적을 동등하게 고사하라는 방침을 금년도더욱철저히할것

二、국체명징(國體明徵)을 철저히 하기위하야 새학기부터중등학교교수요목에 적지안흔변동감이 잇슬것임으로 거기에대한 교수방법기타

三、요사이 학원아페서 빈번히 이러나는 불량사는 학생들의 지조와풍기가 문란하야진결과 임으로 새학기와 꼿시절을 아페두고 그러치안허도 풍기가 어지러워지는때임으로 일층그 감독을 철저히하는동시에 덕육(德育)을 일층 중요시할것 등 중요한협의가잇섯다

問題의三敎員은

辭表受理토록斡旋

紛糾中의咸興永生高普問題

理事代表入京、學務局과折衝

함북(咸北)교육계에 엄연한존재로잇는 함흥영생 고등보통학교(咸興永生高普)에서 교장과교원간의 알륵문제가 돌발하야 문제의 교원삼씨의 해직을단행하는동시에 교장은 책임을지고 [illegible]하얏다함은 이미 보도한바이어니와 그후문제는학교당국으로서는 경영기관인리사회(理事會)를열고각각적당한 조치를 하얏스나 [illegible]

이되지 안허서 동 리사회에서는 직시 캐나다 선교회장 매도날(梅道樂)、동리사 조승제(趙昇濟)량씨를 대표로 파견하야 상경하야 총독부당국을방문케하얏다 전기대표량씨는 구일오전십시반경에 학무국의 [illegible] 사무관(事務官)(학무국장은 출장부재중이다)을방문하고 문제의 발단과 그후안의 전후전말을 보고한후 량해를 구한결과 [illegible] 사무관은 이에충분히 량해하야 문제의 세교원의 해임은 학무당국과 [illegible]

의하야 수리하도록 할터이며 교장문제에 대하야도 국어를 [illegible] 상당한 조선인교장자이면 조코 교내 종교의식실시문제는 과정시간이외에 되도록 자유로하는것은 상관업다는것이다 그리하야 이로써 전기량대표가 상경한 문제는대개 총독부학무당국의 량해가 [illegible] 모양이다

理事 趙昇濟氏 談

이에대하야 리사회 대표의한사람으로 총독부학무 당국을 방문한 조승제(趙昇濟)씨는 다음과가티말한다

영생학교 본교문제를 가지고 총독부 당국의 량해를구하고자 학무국으로 [illegible] 사무관(事務官)을 방문하고 사태의 발단과 전말을보고한 결과대개량해가 성립되엇습니다 세교원의 해임문제는 도당국을 통하야 수리하도록 하겟다하엿스며 교내의종교의식 실시문제는 [illegible] 기타몃가지문제도 충분한량해가되엿스니 우리는 [illegible] 도라가겟습니다

人夫三名沒死

寶城郡下의惨事

[illegible]

바람난안해를

차저주오

사랑하는남자와 사랑의도피행을한 자기안해와 딸을 차저달라고 눈물의 수색원한통이 용산서에 드러왓다 [illegible]

파네호映畵

伊太利서公開中止

【로-마八日發同盟】 『파네-』호사건을 [illegible]

昭和飛行機

平壤工場認可

소화(昭和)비행기공업회사에서는 평양비행장의 가까운곳에 [illegible]

携荷記錄飛行

룻시氏成功

[illegible]

十二歲少女轢死

[illegible]

殖銀아페서徘徊튼

殊常漢은前科五犯

懷中엔窃取한指揮刀품고잇서

龍山署嚴重取調中

[illegible]

林長二郞傷害事件

金成漢에二年言渡

【大阪】 [illegible]

金少佐麾下에

活躍하는同胞

[illegible]

大金橫領하고

豪遊中被捉

[illegible]

家屋이崩壞

八名이重輕傷

大邱七星町의惨事

[illegible]

天氣豫報

概況 高氣壓은 蒙古方面으로부터 滿洲 朝鮮을거처 本州에 퍼지고잇스나 氣壓의傾斜는 緩漫이다 北海道東部及樺太南部에는 低氣壓이잇다滿洲 朝鮮은개이며 춥고 湖南地方은風雪이 强하다 太平洋方面은 눈이오고 日本海方面은날세가조타

豫報 京城地方은今夜와明日은개엿다 때때로흐리며京畿道全部도以上과갓다

昨日最高 零下四度
同 最低 零下十二度二
今朝最低 零下十四度三
今日正午 零下四度二

書船便에도

大型船就航

關釜連絡船一部變更

[illegible]

在留外國人數

四萬二千餘名

昨年末現在調査

[illegible]

竊盜被疑者

押送中逃走

昨夜桃花町에서

[illegible]

"郡部의授業料增收는 아주報告가업다"

京畿道學務課長 談

[illegible]

僻地從業員

第二次慰問

[illegible]

丸腎補導淸 早漏防止 性器强大藥
恩給 鄭商會
百日咳에 小兒用 コデス
レコード 蓄音器 樂器 カタログ進呈 卸問屋 菊谷商店
日本勸業證券株式會社 京城支店 國家の財政は强固 債券の相場は堅調 證券擔保簡易貸付
全朝鮮學校一覽
水晶おしろい
ヤパンモア
理研淸酒 新世界 戰勝日本의 軍國飮料 大鮮釀造株式會社
樺太廳官營 海狗腎 新品到着 大洋貿易社
朝鮮特許代理局
元氣나고 맛잇는 マラソン王 豊國製菓株式會社

眼科專門大醫
醫學博士 河本重次郎氏
醫學博士 小玉龍藏氏
醫學博士 吉田義治氏
醫學博士 山中崔之氏
醫學博士 豐田正達氏
推奬

한방울너흐니
아이 시원도해!

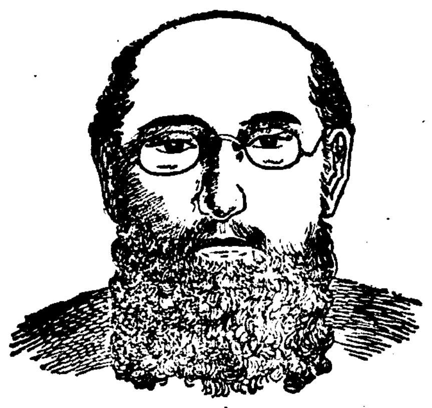

大學目藥

아프거나·쓰리지안코·爽快하게잘듯는

대학목약

適應症
○돌림안질 ○爛目 ○淚眼 ○도라홈 ○血目 ○疲勞眼 ○다락기 ○粟粒腫 ○結膜炎 ○부시는눈 ○風目 ○흐린눈 ○光線眼炎 ○雪目 ○打目 ○상한눈 ○삽눈 ○진안질

定價

龜甲케ー스付(入)
一瓶入 三十錢
二瓶入(케ー스는二瓶一個) 五十錢
補充用特大瓶(케ー스付同) 一圓

케ー스업시
試用瓶 十錢
小瓶 二十錢
大瓶 三十錢
徳用 五十錢
(小兒用) 二十錢

大學洗眼藥 따로쓰실경우에는
十錠 十錢
卄一錠 二十錢

全國各地藥房에서販賣함

發行所 大阪北濱 參天堂株式會社

體千兩、目九百兩

눈의治療에힘쓰라

眼疾原因은거의全部가 不潔과 榮養不良에잇습니다。塵埃와 煤煙과 때에더러운얼골과 눈을씻지안커나 더러운손으로 눈을문지르거나해서 眼疾이생깁니다。太陽의强한紫外線과 컴컴한電燈下에서 일을하거나 細微한文字를읽거나하는일로해서도 눈은 疲勞하야弱해집니다。눈이붉어지거나 눈곱이끼거나 좀아푸거나할때에 곳治療를加하면 病이되지안코말것이라도 治療를加하지안코 버려두는故로 病이되는것이며 病이된뒤에는 治療가길게끄는것입니다

眞正한 治療法과

눈을强하고곱게하는法

眼疾의眞正한治療法은 于先大學洗眼藥(目藥에添付)一錠을곱부半分의 熱湯에녹여서 시킨뒤에 까ー제에 적시어 눈의안팟을 輕하게여덧번이고 씻습니다。다음에大學目藥二三滴을 點眼합니다。이것을 每日三回 꾸준히 繼續하면 지금까지 좀처럼 낫지안튼 眼疾도顯著히 快差해갑니다。또、지금은 눈이 나뿌지안트래도 每日豫防해두면眼疾이되지안코맙니다。그것은 每朝洗眼後에大學目藥을一二滴點眼하면 고만입니다。아츰엔눈곱이끼고해서 第一不潔할때오니 每朝點眼하시면 언제나 强하고 고운눈을保有할수잇습니다、特히 婦人의美眼法으로는 이것이第一입니다。

大學은 權威잇는

世界的高級眼科藥

大學은眼科醫學의泰斗五大博士의推奬하시는바 治療力이極히强한目藥으로殺菌、防腐、收斂의効果와專賣特許製劑우르비올레긴이라는 紫外線防止藥까지配劑되엿는故로 단하가지로實로左의세가지作用을가젓습니다。

一、眼疾을速히治癒하는힘
二、눈을아름다웁게하는힘
三、紫外線의害를防止하는힘

따라서眼疾이잇는분이쓰시면 速히回復하고、健眼하신분이쓰시면强한눈、고운눈이되고、老人이쓰시면視力이回復되고바다와山에서쓰면 紫外線의害를밧지안코맙니다。

아이에겐小兒用大學目藥

大學目藥은조금도아푸거나쓰리지안코 썩爽快한氣分을주는故로아이들에게쓸지라도괜찬습니다마는 十歲以下의小兒에게는 小兒의눈에맛게한小兒用大學目藥이잇습니다

硼酸보다나흔大學洗眼藥

大學洗眼藥은 最新殺菌藥너이보르미친을 主藥을삼은强力한 消毒力과治療力과 點眼藥의作用을돕는 効果가잇는洗眼藥입니다 大學獨特의創製品으로 完全消毒싸니ー테프包裝을하야 大學目藥一瓶마다 添付하엿습니다 不足하실時는洗眼藥만의賣品도잇습니다。

一瓶마다大學洗眼藥添附

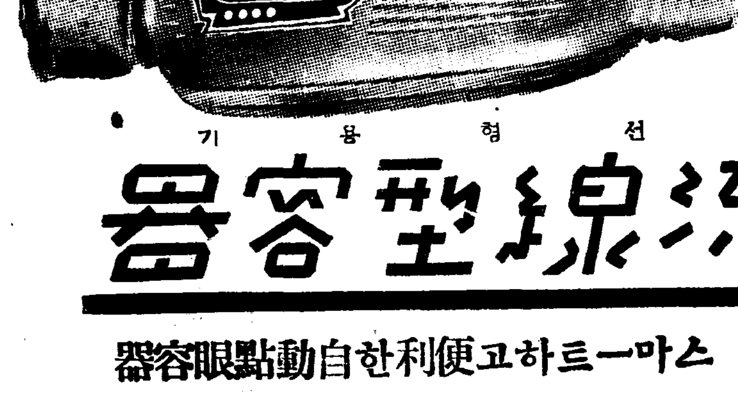

류선형용기
流線型容器

스마ー트하고便利한自動點眼容器

000588

519

家庭

집을지을바에는 살기조흔집을

볼품업스면쓸모도업서 해토를기다려서이준비

봄이되여 날이 풀리면 이쯤목 저쯤목 새집을 짓는다 옛집을 고친다 야단입니다。요사이는 그전과 달라서 겨울이나 여름에도 경히 춥고덥지 안흔때는 역사들을 만히 합니다마는 그래도 다른때보담도 봄가을이 조코 또 그중에서 가을보담도 봄이 제일조흔 모양입니다。그러나어느집에 역사를 하든지 이왕지사 집을 짓고 고칠바에야 좀 안목잇시 볼품잇시 잘해노하야 할것이 아니겟습니까 그저 밤낫 비둘기장처럼 맨들어 노하서야 쓰겟습니까? 집장사들은 말할것업지마는자기가살 집을 짓는분까지 그러케 짓는것은 딱한일입니다 인류생활에는 주택이 큰문제이므로 제일먼저 그것을 개량시키지 안허서는 안됩니다

경성부에서도 이점에 주의하야 조사연구한 결과 지금유행하는 중정식건축(中庭式建築)을 폐지하고 집중식건축(集中式建築)으로 고치기로 햇답니다 즉 마당을 에워싸고 안채사랑채들 아래채 둥끼가리족들려 짓지말고 한채로 통틀어서 지어 마당을 집채바그로 맨들자는 것입니다。그러나 그것만 가지고는 안됩니다。여러가지 조건에 드러가서 따로 따로 규정을 세워가지고 공사에착수하지 안흐면 안됩니다。그러면 아래와가튼 서너가지 참고로 보십시요

(一) 칸살을 그러케 좁게하는것이 한폐풍입니다 본래는도회지에 터가귀하야 칸살을좁게잡앗슬넌지는 모른다 지금와서는 칸수로 집을 파는바람에 져운칸살을 제갈란 바더드려고 집장사들의 간교한 생각아래 유행되고 잇습니다。그것을 어느정도까지 폐히어 지을수는 업겟습니까? 그러케 해야만 위생상으로도 조커니와 쓸모로도 낫지안켓습니까?

(二) 키를얏게 짓는것도 폐풍이 아닌것은 아닙니다。양옥처럼 놉다라케 천정을 맨들수는 업더라도 웬만큼은 드노파야할것입니다。

(三) 행랑방의 제도도 또더 고처야 합니다。그네들의 살림모양도 숭업고 주인집꼴도 숭업습니다。왜화구통이로 딴채를 만들어서 못쓰습니까? 아주 행랑을 업새고 방하나만 맨들어식모를 두어서는 안되겟습니까?

(四) 부엌제도도 아주 재미업습니다 부엌안으로 수도도드려오고 찬장도 노힐만큼하고마루를 조고만치라도 연해노하서 반빗을 아주 거기서보도록 하러니와 무엇보담도 대문을 썩 드러서는곳에 내다 보이지안토록하는것이 조흘것입니다

(五) 장독대도 문제입니다 그것을 업샐형편은 못되고 맨드러노키는 떡거치장스럽습니다 그러나 마당한복판 더구나 수채이웃에다가 내세우는것은 잘못입니다 될수잇스면 뒤것이낫습니다 뒤것이업는경우에는 엽댕이로라도 구석저야 조흘니다

(六) 방도 반드시 안방은여기 거너방은저기 그중간에는 대청과가티 꼭지어야 할것이아닙니다 대청은 겨울한철은 통쓰지못하다시피 하는것으노 그때는 도리어 쓸고치기만수체 굿습니다 그러니 좀 그 형식을 고처보십시요 쓰기에만 편하면 그만이지 예격식에 어그러진다고 못쓰거나 그러치는 안습니다

(七) 대문、중문제는 무슨소용이잇습니까? 까닭업는 손해가 아닙니까?

(八) 변소를 푸대접해서는안됩니다 그역시 주택의 제일필요한 부분이니 적당한곳에 깨끗이 지어노하야만 됩니다

(九) 그이외에도 수도에만하야는 일전 본지에보도한바와가티 또수채라든지 다마련이 잇서야 합니다。우리들은 흔히 집짓지을때 그런것을 무시하는데 그러니까 집이어수선하고 더럽게 됩니다

(十) 일량이 드러올것을 내노코 방이라든지 마루를 맨들어야합니다 모두사진판의 앞설가티되여서는 그야말로 흉가가 되고맙니다。

감격할인정미화

젊은이의전도를위해서 자기의 눈을빼준사람

미국『뉴-오-린』시(市)의 자선병원에 입원중인『쏭·아모스』라고 하는 륙십팔세의 로인과『푸랭크·차비나』라고 하는 십구세의 청년은 모다 외편눈알이 업습니다。

『아모스』노인은 본래 목수노릇을하든사람인데 하쪽눈이병으로 실명하얏스며『차비나』청년은생선회가눈에 드러가서 실명하얏습니다。

그런데『아모스』노인은 최근에 병원원장을 차저와서 자기는『푸랭크』청년처럼 치정할데 업스니 본인이 업스니 그외에로 자기의 남은 하쪽눈알을 빼서 푸랭크의눈에 너허주엇스면 자기가티 늙으니에게보다 전도가 양양한 젊으니에게 눈알이 더 필요할듯하다고 말하얏습니다。

이처럼 이상스러운 탄원을바든 원장은 그만 감격해 버리여서 푸랭크청년에게 이뜻을전하엿습니다。

그러더니 푸랭크청년도 감사함을 마지못해 승낙하엿스므로 아모스노인의 오른편눈알을 떼서 푸랭크의 외편눈에박는 수술을 하얏습니다。

그리하야 지금은 훌륭히푸랭크청년은 두눈이 완치되엇스니 이게되고『아모스』노인은 그나마 영영 장님이되어 버리엿습니다。

이러한 아름다운사실은 미담이라기보담 감격의눈물을 자아내는 이야기로 뉴-오-링스시는 말할것도업고 미국전토에 크게 소문이퍼젓스며 푸랭크 청년은『아모스』노인의 뜻을 살리기 위하야 두사람의 제일을 호자서 리행하도록 노력하겟다고맹세하얏습니다

(사진은 병원에서 수술을마치고굿게악수하는아모스노인과푸랭크청년)

사탕이일주일

욱희「아버지 인제 일주일만지나면 내 생일이라지」

아버지「일주일이 무어냐 일주일이라고 하지」

그뒤 욱희는 사탕을 세다가 아버지를 원망하고서

욱희「사탕이 꼭 일주일 잇습니다」

送別歌

一、기약업시 서로만나서
어느결에 정이들엇고
아침저녁 마주안저서
눈물과 우슴을바꿧네
잇지마오 벗님네들
어듸로가나 서로잇지마오
잘가시오 벗님네들
편안히 가-시오

二、기약업시 떠나는길음
어너저에 다시만나리
조흔마음 변함이업시
이겨레 위하야일하오
잇지마오 벗님네들
어듸로가나서로잇지마오
잘가시오 벗님네들
편안히 가-시오

운동잘하는 동덕 녀고보 一 (同德女高普) 一 이학교 아가 一 씨들은 몸이무쇠처럼튼튼하

경성안 녀학교 올졸업생 ALBUM

스포-츠녀인국에도 차저든봄의애수

씩씩한얼골의여든여섯동무들 낙산고개턱은갈림길

同德高女

데요 뽈뛰기 공치기 뽈너키 도모지 운동면색하고는 하나도 빼지안코모두 잘한다는것은 새삼스리 말하지 안허도 누구나 잘아는 일입니다 글세!녀학생으로창(槍)을 던지는데 남자가딸치못한다면 말는다햇지요 창신정 산허리에 웃뚝소슨동덕녀자고등보통학교의 금년졸업생이야기를 드르러운동장열 드러서니 넓다란운동장에는 여러가지 운동기구와코-트가 널려잇섯습니다 조선녀자륙상경기의왕국이라 예사이겟지요 마는 어쩐지 섬약에흐르고잇는 조선녀성의일이라 무척든든한생각을 갓게하얏습니다。

운동장에서 교실사이에는 물칭게가 잇고 제법 노픈둔덕이잇는데 여기에는각색식물들이봄볏기다리고잇섯습니다 나무마다 하이얀표목을 세우고 식물의학명(學名)을 써부처두엇습니다

이나무와 풀들의 입과꼿치필때면 튼튼한 일꾼들이 우리사회에 나와서 벌써일에 착수할것이다하고 사무실엘 드러갓습니다 교장선생님과 담임선생님은 어떠케 겸사가 만흐신지 학교자랑을 암내세우지 안햇습니다

그저 씩씩하고 튼튼한가정부인을 길러내는것이이학교의 교풍이라고 하엿습니다 섬섬옥수라는것은 옛날야기이며 지난날우리네의살림을 망처노흔때의 륙린인지라 지금부터는 튼튼한신체와 건전한 정신을 가지고 압날의빗나는 살림꾼에 비하라는것입니다。

그러타하야 몸만을 튼튼케하는데 흐르지안코 마음씨와 지식도 몸에지지안케 길러내이는것이 우리동덕의 전통이랍니다。

금년엔 이십사회의 졸업생을 내이는데 모두 팔십여섯명이나오리라고 합니다

반반도 다른학교처럼 꼿이름이나 나무일홈을 부처서 가르지안코 그저 갑(甲)을(乙)로되여잇습니다 갑반에서 마흔셋 을반에서 마흔셋입니다。

졸업생가운데특별한재질을 가진분들은만흔데 우등생이 권이숙(權伊淑) 최이정(崔爾貞) 마정숙(馬貞淑) 이사길(李四吉) 송귀현(宋貴賢) 윤재순(尹再順) 경옥수(慶玉秀)양등입니다 운동선수로는탁구(卓球)잘하기로 유명하야 동경에까지갓다온 류순남(柳順男) 허완순(許完順)양이잇스며 농구대장 리순근(李順根) 리덕경(李德敬) 리무언(李武彦)양이잇고 어름잘타는 권간사(權甘三)양 륙상경기의 창던지기 선수권을 가진안옥례(安玉禮)양 배구(排球)의 전례경(全禮庚)조병곤(趙炳崑)양 노래 잘하는 윤준경(尹俊卿)할아시 성(成仁信)양등이 잇습니다 그뿐아니라 정구(庭球)선수의 최이정(崔爾貞)양은 시공경기에 두번이나 갓다온이며 류옥근(兪玉根)양의 윤(尹玉順) 이 그전보다 훨신지원이 적고모든가정에서 살림사리공부를 하겟다는니가 만라고 합니다

지원별을 아라보면
녀자사범에 열명
여자대학에 두명
동경가사전문에 두명
기타상급학교에 여섯명
취직 두명
그밧게는 모두 가정에로 드러가리라고 합니다

(甲組)
崔錫能 金貞姬 黃賢秀 金慶在
李三喜 鄭賢順 金台東 徐順錫
金純姬 尹俊卿 崔英熙 柳順男
韓淑彦 [illegible] [illegible] 趙淑姬
金順瑞 廣玉秀 柳英子 李善圭
尹分任 吳恩順 申泰貞 金瓊鳳
咸寬玉 湯學貞 朴貞義 韓貞三
金錦子 辛昭英 鄭貞淑 李貞淑
朴辛得 宋貴賢 兪淑根 李武彦
具然植 洪性順 全禮庚 李丁順
安玉禮 鄭順銘 咸仁信

(乙組)
金相順 金鳳嬉 卞季淑 尹玉寅
李貞淑 馬貞淑 申禎植 陳梧子
具俊男 鄭榮萬 姜鳳姬 趙玉相
曾喜淑 金錦九 南相順 尹良女
李四吉 金英淑 宋庚鎭 金今順
徐丙妊 金明龍 金熙甲 陳松子
朴順儉 崔爾貞 姜東淑 文曾媛
朴雲鶴 李以烈 朴勳 李爵根
吳淳煥 李德敬 金善玉 許完順
權妊淑 李仁鎬 孫承禮 桂榮順
金順榮 金正樂 趙柄崑

교복 一 검정세루 양복에다가 남넥타이를 가는줄로해서 느러트렷습니다

교표 一 노랑빗과 파랑빗의태극바탕에 무궁화 가지가백혀잇습니다。복판에 활짝핀 빨간꼿은 심장형인데『德』자이며 그여페반쫌버러진 봉오리는『同』짜인데 역시 [illegible] 교표전체빗갈로 보면 모두가 원시색으로 조선의색동저고리비치 와련합니다。그런데 이회장은 그만두기로 하고 곳새의장의교표가 나오게되어잇습니다。

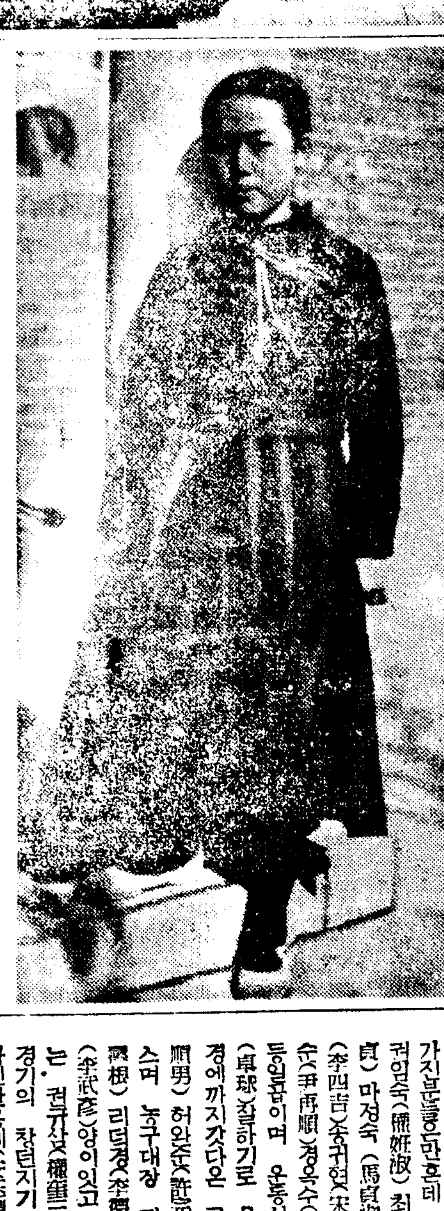

(사진은 졸업생일동、동교기예실、맨아래는동교주최의 녀학교탁구대회)

流行歌의大衆化

流行歌懸賞募集

現代의 文化領域에잇서서 그重大한 大衆性으로보아 流行歌는 거의 時代의寵兒인 느낌이잇스나 不幸히도 이때까지의 流行歌는 그詞와 曲이 함께 頹廢低俗한것이엿슴으로 一般讀者의 憎嫌한바이엿는데 本社에서는 이러한 風潮를 一掃하고 새로운 流行歌의 出現을 促進하기위해서 이제 滿天下同好者들에게 流行歌를 懸賞으로 募集해서 널리 廣布하려는바 그方法으로는 當選된 流行歌를 콜롬비아蓄音器會社에 委囑해서 作曲吹込케하려하니 이뜻에 同意하는분은만히 應募하기바란다

懸賞金
一等 一人 五十圓
二等 一人 三十圓
三等 二人 各十圓
佳作 五人 薄謝進呈
(但賞金以外吹込後版權、印稅는업슴)

應募規定 一人三篇以內
應募期限 二月二十五日까지
審査方法 本社學藝部擔任

(注意)──投稿는 本社學藝部로하는데 封皮에 懸賞流行歌라 朱書하되 落選原稿는 一切返還치아니함

朝鮮日報社學藝部

中篇小說 女人命令【41】

李善熙 作
崔根培 畵

거리의등불(八)

안나는 저녁여섯시만되면 다시 세수를한다。이세수는 파거십년동안 그리고 지금까지 안나의 낫생활『푸로그람』중에서는 제일 중요한것이다。

그리기에 안나는 의례 오좀을 좌다버서부치고 세수를한담 그가 거울아페 수건으로 얼굴을 문지르며 안즐때는 『그의신경의 전부가 얼굴로 모이는것갓다。

안나가 몸치장을 다하고 마지막으로 손수건까지 접어서허리춤에 너코난다음에는『홀』로 나가는것이다。

이러케 손님들이 모혀들때가 되면『쿡』은『카운터』뒤에 달린칸은 주방에서 주문밧는대로 차들·끄리고『사라다』를 만들고『쌘드위치』감 땅을 썰고오징어를찢고 왜콩을 복고──이러케쉴새업시 도라간다。

이옥고 밤이 추처녀의다리를 넘어 지즛이 기펴갈때쯤『홀』안이 왼통 문허지는듯 야단이다。요란한 음악소리와함께 커다란 사내들의 너털우숨소리가한꺼번에 세네줄거리시식 합해서『홀』안을 드렁다노쿤한다。그런데때로는 안나의 우숨소리도여기에 섞겨들린다。

『호호호……』

그러케 맑지못하고 약간 거세인듯한 우숨소리이나 뭇사내들 우숨소리와 어우러질때면그래도 애연한맛이잇다。

안나는 커다라케 소리를내여 잘웃는다。그는 본래 웃기를잘하는솜씨에다가 오랫동안 여러사람의 유흥(遊興)기분을 돕기위한 위조우숨을 합하야 미상불 썩잘웃는 녀인이다。

숙채는 제방속에서 숨도크게 쉬지못하고 잇다가 각금『홀』에서 야단스런 우숨소리가 문허지면 화저가락끄트로 신경을 지지운듯 깜작깜작놀라지안흘수가업다

그런데 안나의 우숨소리는바로 겨테서 듯는이보다 좀멀리 떠러저 박게서 들으면 어쩐지 몹시 소름이 끼친다。

『호호호……』

숙채의 어딘지 삐뚜러지고 히스테리가 무더잇는우슴인것갓다。

『안나-어리좀와요』

용구는 아까부터 두사람의친구와함께와서 술을 퍼먹엇다。물론 오늘이 월급날이니까 술갑을 떼먹고 갈리는업겟으나 그러타고 결코여유가잇서서 드러온것은 아니다。

『어째든 먹고보자』

『안나가 머야 안나씨지』

『그럼 안나씨 이리좀오시요』

안나는 저쪽테불에 손님들을 어린애기 달래듯 또다거려노코 용구네 테불로온다。

『나 이담도수 좀 긁어줘。가려워 죽겟서』

『이건 집에가 마누라더러나긁어달래지』

입으로는 그리면서 안나는손을 올려보내 용구의 머리를긁는 시늉을해준다。

『우리안나는 언제또 시집가나?』

『또 시집을가다니 내가 언제 시집갓나。난시집간일업서』

『그럼 또자는 빼고 언제시집가나?』

『당신 월급 오원 더올타가는날…』

『에기 못쓸사람』

『하하……』

『호호……』

두사람은 또우서제켯다。

『홀』안은 여전히 장리와가티 분주하고 경신을 못채리도록어지러운 음악소리가 사뭇 바애공기를 흥분하게한다。

용구는『월급』소리에 가슴이 뜨금햇다。사내대장부인체하고그러치안타고 부정은 해보앗스되 그건은 거짓말이다。

오늘이 월급날이다。거기에밀연적으로 따르는것은 안해의볼서사나운 얼골이다。

집에 척드러선다。

『돈어떠켓서요?』

『여게잇서』

안해는 눈을까뒤집고 돈을세여본다。

『웨모두 이것뿐이애요?』

『그럼 그거지 머야』

『아니 칠십원에서 웨 삼십오원뿐인나말이은』

『제-기 양복갑 십원주고…섭섭갑…머해서……머그저 그러치…』

『머그저 그러치가 머유 이돈가지구 한달동안살겟서요 당신이 다니며 외상갑도 주고하시우。』

안해는 돈을 방바닥에 홱던지고 저도모르게 눈물 멧방울을 떠러트린다。

그러면 용구는 넨큼마루로뛰여나와서 그꼴을 안보면 그만이다。

이러한 장면이 월급소리에겻드러 떠오르니 제절로 머리가 숙키고 먹엇든 술이 불시로깨여진다。

『우리인제는 가세』

드러올때 서슬은 간데업고패잔병과가티 느러저서 나간다。

『또 오서요。』

『듯기실타』

용구는 속으로 이러케 안나를 용햇다。

コドモのかぜねつに
(소아의감기열에)

危險한 肺炎季

抵抗力이弱한小兒는코감기、微熱도等閑히맙고곳『オイン』을먹이는것이第一安心입니다

オイン은 特히小兒의體質에適當하도록 研究한小兒解熱藥으로서副作用업고

安全하고、먹기쉽고
술술 熱을내려서
벙글벙글元氣잇게합

オイン (오인)

主効 小兒의 감기、열、류행감기 홍역肺炎 百日咳 其他熱에

藥價 (定價二十錢부터一圓까지) 各地藥店에잇슴

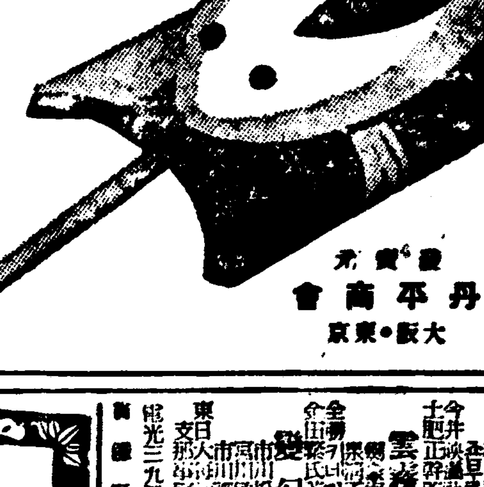

發賣元 丹平商會 大阪·東京

蛇印(じゃじるし)
大人のかぜねつに (대인의감기열에)
アンチピリン丸 (안지삐링)
流行性感冒에는特히安全良効

不老長壽 強精回春 更少年藥
百補丸
京城堅志洞 平和堂 一劑十圓

明治座 松竹キネマ
2月9日ヨリ上映プロ時間表(13日マデ)

	1	2	3
ニュース	10•40—11•07	2•37—3•04	6•50—7•17
新家庭曆	11•08—12•14	3•06—4•12	7•19—8•25
大地 The Good Earth	12•18—2•27	4•16—6•25	8•29—10•38

次週豫告 暖流 (前後篇)

若草劇場
二月八日より五日間
一回·二回·三回
世界ハ動ク雪崩 6•40 3•00 11•40
人生競馬 7•05 3•25 12•05
大毎ニュース 大朝ニュース 8•30 4•45 1•25
マドリッド最終列車 8•50 5•05 1•45
(1)東寶作品 二聯三郎 江戸川蘭子主演
(2)パラマウント作 ギルバート・ローランド ドロシイ・ラムア主演
換氣暖房完備

優美館
二月九日早日替 三日間大公開!
日活特作全發聲日本版!
彼女の男
今井… 土肥正彦… 作品!
雲右衛門
全發聲 … 作品!
幻鞍馬山
市川 … 主演
東日大每 支那事變 ニュース
電光三九五 … 町

二月九日早日替 四日間 (特別名畫週間)
土曜 日曜 祝祭日 晝夜三回 普通日 晝夜二回
大衆料金 階上二十錢 階下十錢均一
◇東寶映畫社特作全發聲版!!
名篇 求婚三銃士
監督 矢倉茂雄
主演 千葉早智子 大川平八郎 北澤 宇留木 洗剛
◇ティファニスタール作品日本語版
大冒險活劇 スペイン爆彈兒 (一名카보리야)
監督 アリウイラット氏
主演 リチヤドタルマツチ氏
◇コロムビア社特作全發聲日本版
活劇 ダイナマイト
監督 フイル・ローゼン
主演 ジヤツクホルト クレツスブラツトリ
京城新堂町 電(本)五六七七番
新富座

二月九日早日替四日間
毎日晝夜二回晝間一時夜七時始映
大衆料金 階上廿錢 階下十錢均一
◇松竹キネマ社作品全發聲版
名篇 秋の怨
監督 深田修造氏
主演 森川まさみ、磯野秋雄 三宅邦子、坪内美子、德大寺伸
◇ユニヴアサル社特作全發聲版
西部連續大活劇 大金鑛解決篇
◇コモプリツテイシユ社全發聲日本版 西部劇王バクジヨンズ氏主演活劇
大雄篇 キングソロモン
監督 ロバトスチブンソン氏
主演 ボルロブリ氏
桃花劇場 電話 [illegible]

學藝

斷種法의科學的根據
人間樂土를建設하는第一步 (一)

世專敎授 金鳴善

戰時體制下에七十三議會는 帝國憲法發布五十周年記念을마지하야 厚生省이創設되는同時에 國民의體位、心位、向上을爲한 斷種法이 衆議院에 提出되엿다。

이斷種이란것이 人類社會에問題로되게된것은 適確한科學的根據에 依하여난것이다 即墺太利『멘델』이란 無名僧侶가 寺院庭園에서 豌豆를 栽培하야어든 結果를 1866年에『敎法』博物學會報에 發表한것은動機가 되엿섯다。當時에一僧侶로 또一中學校敎師로써 이研究는 一般에게價値잇게 認定되지못하엿섯다 그러나 眞理라면 언제나 價値를發揮할時期가 잇는것이다。『멘델』氏死後 三十年을 지나 그論文이 몬지를떨고 다시研究하는學者들이 만케되며 맛참내 『멘델』氏의 遺傳法則이 世上에알려지게 되엿섯다。이로因하야 生物의進化는 自然淘汰로서適者만 生存케된다는『따윈』의進化說은 그氣勢를 일케되엿섯다。이제 이遺傳이란 肉體的에만 限한것이아니라 精神에도遺傳한다는것은 一般이 否認치못하게되엿섯다 古語에도『팟심으면 팟나나 콩심으면 콩난다』는것은近代말로 하자면 種의遺傳을意味함이다。農村에서 穀類의種子를 擇擇함은 조흔種子라야조흔穀物을 엇게되는結果로서 農家에서는 行政當局으로서 奬勵하기前부터 行하엿섯다。例하면 農村에서 種子選擇法으로 常用하엿섯다。遺傳이란 數種에서만 볼수잇는것이 아니고 人間에서도 同一한法則에 依하게되는것도 明白한 事實이다。數學家의家系에 數學者가 만코 犯罪者家系에 犯罪者가 만케되는것도 너머도 明白한實例이다。이事實을 基礎로하야 人間을 向上시키고 社會를 明朗化하고 國運을 隆盛케하라면 人類社會에서 惡劣者를 업시하지안흐면 아니되겟다는 信念下에서 斷種法을 斷行하야 根本方策이라한바 다시말하자면 惡劣한 男女로서 惡劣한 子女를 두게됨으로 根本的으로 惡劣子孫을 가진 男女를斷種하야 人類中에서 根絶시키고자 함이다。遺傳이란것이 明白한 事實을 우리目前에 나타나게하는것이다。即 惡劣者로 遺傳되는것은

一、精神的病者(低能者)
二、遺傳的精神病者(白痴、癲癎)
三、先天性犯罪人(姦通、强姦、强盜、放火、殺人狂에 素質이잇서 犯罪하는者)
四、遺傳性體質的疾患(重症結核等)
五、性的倒錯症
六、亂酒者

等이니 이제 如此한 惡劣質의 所有者를 斷種하야 社會를 淨化하자함에 不適한것이다。即惡劣質 所有者로서 生存함은 反히 善優質 所有者에게 損害를 與함으로써 斷種의 意味로서施行하자는것이다 이斷種이란 것이 그個人生活에잇서서 不幸을 與함은 秋毫만치도 업는것이다 다시말하자면 斷種術에依하야 人間의本能的要求에 對한 缺陷은 絶對로업고 但生殖力만 制止케 하는것이다 例하야말하자면 女子에게는 輸卵管을 切斷하고 男子에게는 輸精管을切斷하는것으로서 手術하기도 쉬운것이고 手術로因하야 個人의性質 健康壽命 또는 性交에 何等障碍가 無케되고 單只受胎만 不能케 되는것이다 이리하야서 不遠한將來에 人類社會에惡劣者를 根絶하고 善優者만 生存케된다면 이것이 비로소 極樂이오 天國일것이다

斷種이라면 가륵한宗敎家 道德家로自處하는 兩班들은 먼저모르고 自處하는 所謂指導階級에 人道上容許할일이라고 할는지 몰을일이나 그러나宗敎的道德的見地에서 이斷種은斷然施行하여야 할일이다

◇女◇性◇論◇ (四)
女性이란무엇인가

金基錫

이제 女性이 平凡하다는것고동 생이나남편을 살피고잇는 그빗나는일러에나설때 그에게는 男性의 어머니로서의 重責한課題가나립니다。

이쁘게단장한 조그만조히각씨가된다니 말이됩니까。男性을따르기위한 한머리거처럼이된다니 말이됩니까。오늘의女性들은 천경떠러지기쉬운 이두개의 危險에서버서나 女性으로서의 노픈衿持 도저운한態度아래서 어머니로서의 저久遠한소임을 마터야합니다。

六

사람들은 男性과女性의優劣을 구지따지려고들합니다。내가이기고 네가진다고도하고 네가낫고 내가못하다고도하고。그러데 男性이니女性이니란 본대무엇이겟습니까。性은 하나가압서고하나가떠러진다고하더라도 그는본얼골이무엇인지를모르고서야 따지고다투고할것이잇겟습니까。

다른때에도 모두 그랫거니와 우리들이 먼저해야할노릇은 자기 및 남에대한 바른理解이요 反省입니다。

女性이 그냥서울 그신비스러운마음을 가추고 우리들의아이에 마조설때 한편에는 지나치게거리는묘도잇고 한편에는 애꾸지게 깍거나리는묘도 잇습니다。우리들은 女性이 본대 기래서 망당한것인지 깍거나려서 작은것인지를 모르거니와 女性이 한개實在임을알고 한개人間임을 알고 그리고 그아페 한개苦難한 行程이 놓혀잇슴을 압니다。

우리들은 아페서 女性이 어데까지든지 男性과 달러야한다고햇습니다。그러데 女性은 男性과 어떠케 다른것이겟습니까。男性과女性은 서로마조섭니다 해서 서로마조서가아니고 잇슬기우 차고거세고 女性은 잔잔하고부드럽고

비가나리고 바람이불때 거기에는 男性의목소리가 들리고 구름이것고 달빗치흘러나릴때 거기에는 女性의얼굴이나타납니다 이리하야 男性은 나아가 動의世界속에서달리고 女性은 도라와 靜의體系안에서자리를 차지합니다

그러나 그러타고해서 세찬것만이 男性의德이아니고 부드러운것만이 女性의美는 아닙니다 男性은 男性으로서 부드러워야할때가잇고 女性은 女性으로서 세차야할경우가만습니다

男性과女性과의聯關을 어떠케 생각하십니까 위선 어느意味의對立이기는합니다 그러나 서로마조서고 대여드는것이아니고 하나가안고 하나가안기는것가튼形像이아니겟습니까。

男性을 엇던한개의個物이라고하면 女性은 다른한개의個物로서가아니고 個物을에워싸는背景으로서 주어지는것이겟습니다。가령 男性을存在라고하면 女性은이存在의場所로서의 無가튼것이아니겟습니까。쉽게말하면 男性은닷기는물 女性은담는그릇이되겟습니다。

닷기는물과담는그릇 이것이男性과女性의 根本聯關이아니겟습니까。이런까닭으로해서 마치그릇에 담긴물모양으로 男性과女性은 언제나『어머니와아들』또는『안해와남편』의 現實的인系列에잇서서밧근 업쇠며입니다。

男性이와女性을 지배어서는안됩니까。女性이와男性을 허러서는못습니까。남을지배는것이아니라 자기를지배는것이되고 남을허는것이아니라 자기를허는것이되기때문입니다 그릇이깨여지면서 물만이흐터지고 물이더럽혀지면서 그릇만이깨여지는것이잇겟습니까。남편이 안해를구박할때 남편은안해와함께 남편을구박하는것이되고 어머니가아들을 저바릴때어머니는 아들과함께 어머니를저바리는것이됩니다。

七

女性의길은 어머니의길입니다 어머니가되는것만이 女性의久遠한理想이요 또그行程입니다。어머니가된다는것은 남을위하야자기를바치는 저눈물겨운 수고와 근심을 초월한다는것이니 여기에 女性의女性으로서의 또女性의人間으로서의 重責한課題가 놓혀잇는것입니다。

사람에게『知』가잇고『行』이 잇다고들하지안습니까。이『知』와『行』에대하야『愛』이란것이 잇습니다。어『愛』이곳『知』와『行』의地盤이요 나아가 人間一切의論議와行動이 거기에서胚胎되는 한개久遠한根源입니다。이제 男性이 行의世界를이르킨다고하면 女性은바로 이愛의世界를 세운다고보아서 좃습니다 남을부단히살피고 도라보아야하는 저 어머니의世界。

이러까닭으로해서 戀愛와結婚과家庭 또敎育과 文化가튼領野는 지실로 女性압헤버려지는벗나는맛더가 아닐수업습니다。創造와育成。이것은 아시다시피 生命의根本事實입니다 이貴한소임을맛고 조심성스럽게生의世界에 나서는이가 누굽니까 나아지게 남을나어야하고 길러이면서 남을길러야하고 이때女性은 정히 人間과醉의사이에옴니다 女性의손은 씨를뿌리기위해서 놓은 그것을직히기위해서 그리고마음은 그것을 생각하고 근심하기위해서 생긴것이아니겟습니까

女性과敎育 女性과文化 나는 이敎育이나文化가 女性에게가갑고 또女性에게맛겨서 조흔領野라고 생각하고잇습니다

書◇齋◇閑◇話
넷智識과새學問 (一)

朴英熙

◇

나는 요사이 옛것을 살피는 時間을 갓게 되엿다。學問을배우는 사람에게 옛것을 習得하는것이 當然한 일이지마는 나는 이러한 當然한 行爲를 거진 無關하여버리엿어 그反對의 길을 거러보기도 하엿다。그러라고 옛것을 全然히 이저버린 것은 아니다。先賢의 訓言을배혹지 안흔이아니며 또한 古典의 文卷을 明瞭하지 안흔도아니엇스나 그것이 젊은사람의라 오른는 괴롬 붓트러주지 못하엿든것이여서 마츰내 옛것으로 장롱을 스스로 만들고 그리로 모라너코 마럿스니 이것은 거진 時流의行事이엇다。勿論 젊은사람의 新道에對한 熱心은 人生 一生의 가장 貴한 寶物이라고 할수잇스니 어느때나 世態의生活形式과 그規律에 억매여 살수업슴은 또한 어떠케 할수업는 일이러니와 그러타고 옛것을 全部 一蹴하여버리려는 傾向은 삼가야 할것을 알수잇다。

내 自身도 그러하엿거니와 그런데 새것에 對한 사랑이컷다고 새것에對한 憧憬이 만타。그리고 새것에對한 前進에全力을消散하는것이다 이것은 社會發展에도 必要하고 사람의生活에도 推進力을 加하는것이러니와 그反面에 弊害가 잇슴에 또한 우리의 在前을 끄러가는것이잇다。

醬은 오래수록 甘味가 나고 酒는 오래수록 芳香이 곱고 사람은 사귈수록 情이 기퍼가고 사람은 늙을수록 智力이 만허간다는것도 또한가지眞理러니와 예학說에 通達한 사람이새學問에 熱中하는 사람보다 智慧잇슴을 往往 볼수잇는것이다

그러면 새것은 無價値하며、새것은 옛것만못하냐하면 그런것이 아니라고 對答은 하면서도 마음에 滿足을 어들수가업스니 만흔 사람들의 새것이라는것이 참말 새것이며 사람들의 發見하엿다는 眞理가 絶對的이며 사람들이 解決하엿다는 그結論이 참으로 새것이냐하면 그곳에는 그러치아니라는 反對論이 生기는 까닭이다。

사람은 年年 代代로 새사람이 誕生되나 사람이라는 存在는 옛것임에 틀림업다。새사람은 어리고 얼골이 다르고 性格이 同一하지 안허서 옛것에 比해서 確實히 새것이다。그러나 사람이어려서 나고자라고、늙고、죽고、하는 이一生의千萬번 反復되는 眞理는 이미옛것이다 오래고 오래된 아조옛것이다。今年의薔薇花는 明年의薔薇花가 아니지마는 薔薇花는 이미 오래된옛것이다。

歲月이 흐르매 人生이 늙고 日月이 가고오매 天地에 잇는 萬物이 變遷하야 送舊迎新하지마는 太陽의 公道는 어미 예부터 잇는것이니、이러므로 어리한것을 總稱的으로 定義하나리다면 새것이란 全部가 새것이 아니며 옛것이란 全部가옛것이 아니니 한거름 더나아가서말하면 새것이란 옛것의 成長한 外部의 相異를 말함이며 옛것이란 새것의 形成된 基本을 意味함이아닌가 생각한다

그러나 새것을 讚美하는 사람에는 새것은 全部가 새것이어야한다고 力說하지만、만일 그러다면 새것이란것은정말 엇지 못할것이다

흔히들 말하기를『人類가 일즉이 가저보지못하든 眞理』ㅣ(歷史、社會、人生)ㅣ라고하나그러다면 自然의眞理、宇宙의公道를 버서나서 그무엇을찾지 안흐면 아니될것이다

그러나 우리가 歷史의 페지를 넘기여보면 人類의生活ㅣ(生活、社會、政治)ㅣ은 실증이만치 反復하고 잇슴을 볼수잇는것이다。

이러므로 새것은 全部가 새것이 아니며 옛것은 모두 옛것이 아니며 모든것은 一眞理의 悠久한 延長으로 볼수박게 업다 巨木이 가지고잇는 種多한 柯枝와가티 一眞理의種多한外形을 새것이라고 하지안하고나는 생각한다。

일즉이『따비드』王의 아들、傳道者의말을보면『日아래 잇는 이 호일에 호에 다시잇고 일이 일운일이 호에 다시 일우리니、太陽아래 새것이 도모지업다』고 부르지진것도 亦是 그러한것을 暗示한것이라고 나는 생각한다。

小文庫
趣庭錄 (二)
烙刑·生凌遲·주리

拔山生

어느나라고 옛날에는 罪人을 問招할때 刑을 加하든것이 通例이나 淸代漢土의 梁鍊과 가튼것은 金鐵을 火로쓰이우고 鍾으로 얽어서 달아 매든것으로 가장 殘忍한 惡刑의 하나다。朝鮮에도 그와비슷한 주리의惡刑이 업든 안치만은 梁鍊에對한 이야기는 실로 그보담도 一層甚하게 듯간다。本來 朝鮮에는오직杖과 棍으로 따리는法이 잇섯슬뿐이요 그以外에는別다른 惡刑이 업섯다고한다。烙刑、生凌遲、주리等은어떠케된것이나하면後來에 이르러 法外의人짓으로 시작된모양이다。死六臣의 하나인 兪應孚의 말로서『此鐵冷更灼來』라는것은 자금까지 人口에 膾炙하야 잇는데 烙刑은 그當時 世祖의 功臣인 韓明澮가처음 낸것이라고하고 仁祖朝에는『炮烙灑刑被拿。仁祖欲宥之。而罪進反以罪謝疏。仁祖大怒。國命生凌遲。生凌遲始此』라 고하얏스매 生凌遲는 仁祖가賊囚를 問招할때 처음쓴것이다。이러한例는 생기기가 무서운 것이라 그以後로는 獄事가잇슬때마다 烙刑과 生凌遲가 使用되얏든것이다。그런데 肅宗때는 다시도주리라는惡刑을 쓰려다가 李元翼의反對로 中止되엿스니 東平尉公私聞見錄에『肅宗己未有欲治逆獄者 ... 』 ... 金吾老卒猶泣曰 己未治獄周牢之刑 朴公 不得免也」라고記錄되야 잇다。이로 보아서 오늘날 주리란 말이 兩班의 義禁府도 알수 잇거니와 엣사람들은 심지어 罪人을 問招하는데 잇서서도 얼마나 前例의 有無를 重要視하얏든지도 推測할수가업지 안타 그러나 이것은 朝鮮에對한 이야기지 捕盜廳에 對한이야기가 아니다。禁府에서는 주리를 쓰지 안하얏더라도 捕盜廳에서는 오래前부터 써왓든것이나 아닐찌도 모른다。萬一 주리란 刑罰이 업섯다면 어떠케 肅宗己未에 그 것을 쓰자는 議論이 생기엇슬까 ?그곳 捕盜廳에서 쓰는刑罰을 禁府에서도 써보자는 意見이 아니엇슬까。何如튼 日本內地에도 海老責 釣責이라고하야 주리나 마찬가지로 漢土의梁鍊과 近似한 惡刑이 잇섯고 그래서 笞打 石抱等을 牢問이라고함에 對하야 海老責 釣責等을 拷問이라고하얏다고 한다。이 세가지가 勿論 偶然한 相似일수도 업지는 안치만은 或 한 淵源에서 나온것이나 아닐까。疑心되기도 한다。

科學
玲瓏한色彩雪
寒冷浮遊微生物의生活 (中)

一記者

이러한 微生物은 雪中에 混在한 塵埃가 눈이 녹을때 그속에서 녹아 나오는 微量의 無機物을 無機榮養源으로 삼고 他方 그와함께 눈녹은 물에서 녹아 나오는 炭酸까스를 炭素同化源으로 삼아서 生活하는 것이다。본래 눈우에는 光線이豐富하게 잇기때문으로 炭酸同化作用과 其他體物質同化作用은 그런 것을 素材로 해서 充分 活潑히 行하고 잇서서 그러한 微生物의 生活이 잘保證되고잇는 것이다。

大體 이赤雪은 極地及 高山에잇서 夏季에 出現한다。越後地方의 赤雪도 寒氣凜烈할때는 나타나지 안코 溫暖한 日氣가 繼續될때에만 出現한다。또 赤雪이 잇는곳은 雪層에 相當한 水分이 包含되야 잇는狀態라고 한다。그것은 上述한바와 가티 溫度가 놉흘때에 눈이 녹아서 물이되고 그것을 通해서 赤雪의 榮養條件이 되는것이겟지만은 그눈이 녹을때에 赤雪構成微生物의 繁殖이 極히 旺盛해지는것이다。

例를 다시 클라미도모나스에 取한다면 通常 이單細胞藻는前回分그림의(1—3)과가티 細胞膜을 가주어 가지고 休止狀態에 잇스나 그 時期에도 勿論 生活을 하고 잇는 것이다。그러다가 (4)와가티 細胞內에서 分裂되야 新個體를 맨들어가지고 繁殖한다。그리고 또 雪上溫度가 零度가 되야 눈이녹아흐르면 (3)과가튼 狀態의 것은 (5)와가티 二本의 鞭毛를 가주어 가진遊走子가 생기고 그遊走子는 積雪上 融雪水中을盛히 游走해서 눈우에 널리 퍼진다。그러는中에 雌雄의 游走子는 接合해서 接合子가 생긴다。接合子는(7、8)그다음分裂하고 다시(2、3)과가튼 營養細胞가생긴다。이와가티 氣溫이 노파서 눈이녹아 물이건늘때흠되면·赤雪은 急速히 有性、無性의 兩生殖法을 되푸리해서 잠간사동안에 大群落을 이루는것이다。但 이런 時期에도 夜間에는 溫度가 나려 가서 다시 融雪水가 얼어 부릴때는(1、2、3)과가튼狀態로 되리라고생각한다。이休止細胞는(1)과가티 두터운 細胞膜을 가지고잇슴으로써 低溫에 잘견듸고 冬期의嚴寒中에도 잘 生存하며 또 乾燥에 對한 抵抗性도 相當히 强하다

이러한 休止狀態에잇는 個體는 暴風에 依하야 遠隔의地點에까지 傳播되야 到着地에서 生活好條件을 만나면 곳 繁殖하야 赤雪 其他의 클라미도모나스가 旣述한바와가티 世界的分布를보게되는것은 그러한 까닭에不外한다고 推測된다 그러고 또그分布의 方法은 一地帶에限해서 固有한 種의保有를、許諾치안는것이다。

赤雪群落은 만흔 경우에 數種 或은 數十種의 微生物이混在하기때문으로 純粹한 一種의生物로되는것은 일은 極히 드물다 또 그構成이 同一地에 잇서서도 눈 瞬時에 變動한다는 事實도 어 바람에 依한 傳播法에 基因하는 것이라고 생각된다。

이러한 氷雪寒冷微生物은 現在까지 알려진 것만도 五十種에 넘으나 雪上에 固有한것이 아니요 만히는 附近의 湖沼、溫地에 棲息하고 잇는 것이 雪上으로 侵入하야온 것이라고보인다 단지 融雪의 水中에서生活하는 것도모두가 氷雪上에서 生活하는 것이다 夏季와 긴 休止期에 잘견듸고 또 氷雪上溫度에 對해서 特殊한 適應性을 가진것만이 氷雪寒冷微生物로되는것이다。(寫眞 一、二、四、—七、九、十一은 赤雪의各種 三、八은黃雪 十二는綠雪 十三은褐衣 十四는黑雪)

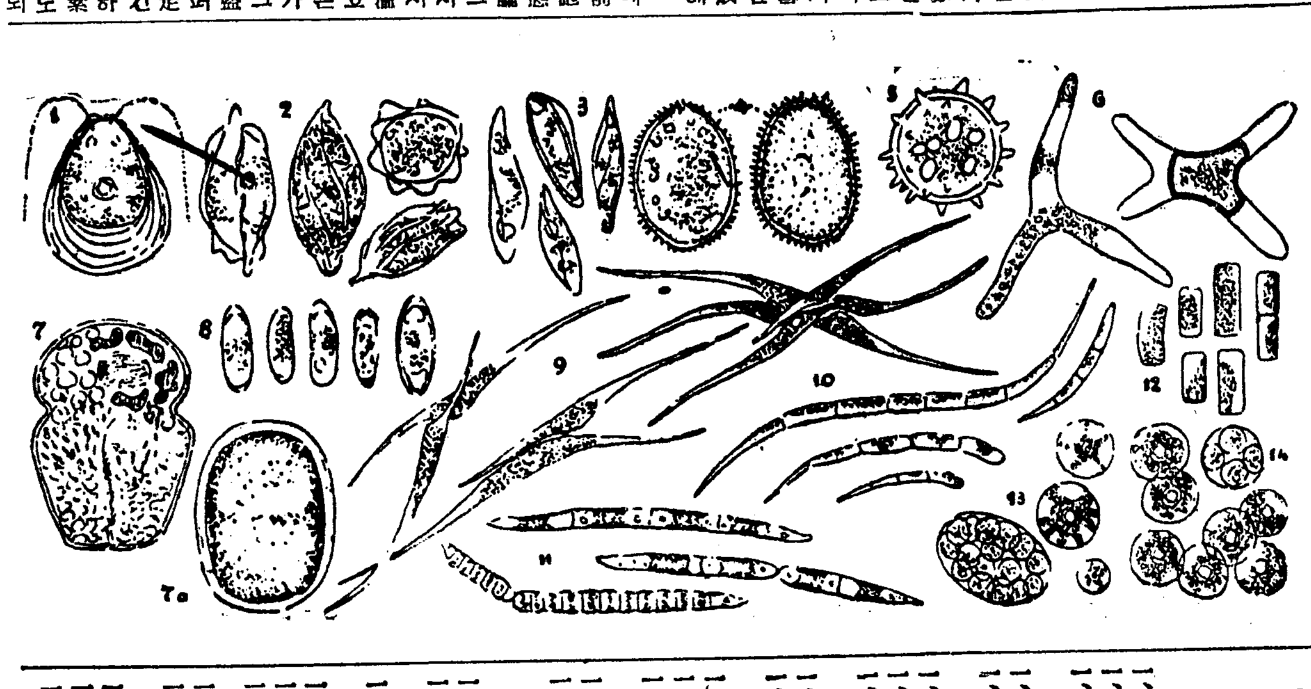

新刊紹介

◆朝鮮行政 一月號 發行所 朝鮮總督府 定價三十錢 送料三錢 販賣所 京城府臺茶町三丁目六二 朝鮮印刷株式會社 振替京城四〇番

◆金剛杏月刊仕入案內 二月北支事變號 發行所 東京市京橋區銀座西八ノ九 日本商業通信社 振替東京三六五〇番 定價三十錢 送料六錢

◆大陸公論 第十六號 發行所 元山府中里四ノ三一 大陸公論社 定價十五錢

◆朝鮮實業俱樂部 二月號 發行所 京城府太平通一丁目二五 朝鮮實業俱樂部社 振替京城八五四〇番 定價五十錢送料四錢

◆事業の朝鮮 一月號 發行所 朝鮮總督府專賣局內 朝鮮專賣協會 振替京城一三八六三番 定價三十五錢

◆文敎の朝鮮 二月號 發行所 朝鮮總督府學務局內 朝鮮敎育會 振替京城一〇三〇番 定價三十錢

◆ゴールド 二月號 發行所 大阪市北區梅ヶ枝町五ノ六〇 ゴールド社 定價二十錢

◇博譜大集 79 【問題】

◀漢이이기는수▶

漢이 先手하야 어찌하면 이조각수를가지고 이길수가 잇겟습니까? 解答은 明日紙上에 하겟사오니 여러분께서 먼저풀어 보십시오 (博譜係)

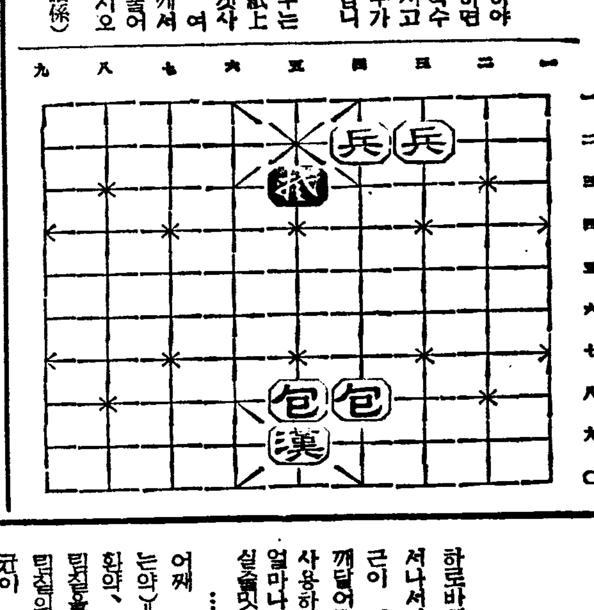

今春各學校入學案內 (十九)
(詳細는該校에直接問議하시요)

咸興公立商業學校
一、募集人員 約五十名
一、申請期日 三月五日까지
一、試驗日字 自三月十二日至三月十六日
一、試驗場所 同校
一、試驗科目 國語 算術

元山公立商業學校
一、募集人員 約百名
一、申請期日 三月十日까지
一、試驗日字 自三月十二日至三月十六日
一、試驗場所 同校
一、試驗科目 國語 算術

北靑公立職業學校
一、募集人員 約五十名
一、申請期日 三月十三日까지
一、試驗日字 自三月二十二日至三月二十五日
一、試驗場所 同校
一、試驗科目 國語 算術

小學校及簡易學校敎員試驗 (忠淸北道)
一、申請期日 三月十五日까지
一、試驗日字 自三月二十二日至三月二十五日
一、試驗場所 忠淸北道廳會議室

咸興公立農業學校
一、募集人員 約五十名
一、申請期日 三月五日까지
一、試驗日字 自三月十二日至三月十六日
一、試驗科目 國語、算術
一、試驗場所 同校

京城醫學專門學校附屬醫院看護婦養成所
一、募集人員 約二十名
一、申請期日 三月五日까지
一、試驗日字 自三月十一日至三月十二日
一、試驗場所 醫院內看護婦養成所
一、試驗科目 國語、算術

大邱信明學校
一、募集人員 約五十名
一、申請期日 三月二十一日까지
一、試驗日字 自三月二十二日至三月二十五日
一、試驗場所 同校
一、試驗科目 國語、算術

大田工科學院
一、土木科 五〇名
一、測量科 一〇〇名
一、願書提出期 自昭和十三年二月一日 至同三月末日
一、考査期日 昭和十三年四月一日
一、入學日 同 年四月五日

忠州公立農業學校
一、募集人員 約五十名
一、申請期日 二月末日까지
一、試驗日字 自三月十三日至同十五日
一、試驗場所 同校
一、試驗科目 國語、算術

淸州公立農業學校
一、募集人員 約百名
一、申請期日 自三月二日至三月五日
一、試驗日字 自三月十三日至同十七日
一、試驗場所 同校
一、試驗科目 國語、算術

甲山公立農林學校
一、募集人員 約五十名
一、申請期日 三月十八日까지
一、試驗日字 自三月廿三日至同廿七日
一、試驗場所 同校
一、試驗科目 國語、算術

進明女子高等普通學校
一、募集人員 約百名
一、申請期日 二月二十八日까지
一、試驗日字 自三月七日至三月十日
一、試驗場所 同校
一、試驗科目 國語、算術

梨花女子高等普通學校
一、募集人員 約百名
一、申請期日 三月九日까지
一、試驗日字 自三月十一日至三月十四日
一、試驗場所 同校
一、試驗科目 國語、算術

北靑公立農業學校
一、募集人員 約五十名
一、申請期日 三月八日까지
一、試驗日字 自三月十二日至同十六日
一、試驗場所 同校
一、試驗科目 國語、算術

림질은二重殺菌을 하여야만근치됩니다

K-174

하로바삐 림질의병고에서 버서나서야될 여러분은 그병화근이 어느곳 인가를 똑똑히 깨달어주시면 지금까지 흔히 사용하여오시든 치료법이 그얼마나 엉울하엿든가를 잘아실줄밋습니다

…◇…

어째 그러냐하면 內服藥(먹는약)=탕약、가루약、물약、환약、캅셀에넣은약등=을 써서 림질을 치료하시라 하섯스니 림질의병화근이 남녀국부에병균이 들어가서 그곳에 흠집과 병조를 만들고잇는곳인만큼 그곳을 곳처야만 낫는것은 정한리치가 아닌것습니까

…◇…

그런데도 불구하고 약을먹어서 위장을 통해가지고 약간의 약기운이 오줌에 석겨서 그곳에 作用하면 얼마나 들으면 듯겟스며 더구나 그런 약기운으로는 죽기에는 너무도 강한병균이며 또한 엄청나게 흘치어 나오읏음으로 도저히 압축지안흠으로 그러케 늘 再發되는것이엿습니다

그러면 직접 환부에 치료하는약이면 다 조흐냐하면 그런치안습니다

즉 사람몸조직이 살어잇는만큼 치료중 병세와 병균이변하게되니 역시 지금까지의국소치료약(局所劑)으로는 좋은 효과를 엇지못한든것이엿습니다

…◇…

의사전문의림질근치약『부라온銀겐고-루』는 이점을 연구한결과 在來의국소약이 단일성능(單一性能)박게가지지못한점을 보충시켜 二重殺菌을하여서 속속드리 뿌리박킨균을 모조리 죽여버리고 몸전신에퍼진 폐해를 일일이 씨서 내듯 곳처주는 世界的대발명의 림질근치약입니다

…◇…

그러므로 하로바삐림질을根治시킬여러분은 조금도 주저마시고 本劑로 곳 치료하시사 근치의기쁨을어더주십시요

이重大한時局에맛당한튼튼한일군이되자

림질을 根治못하고계시면
㊀고통과번민으로 자기신세를 망하게만듬
㊁죄업는 부인께전염시켜집안을 딱하게만듬
㊂국민건강을 해롭게하고生存競爭에지게됨

급성증으로고통이심한분
늘再發되야한탄하시는분
內服藥을장복해도낫지안는분
아해를못나시는분
림독성부인병을알는분

두말업시

의사전문의 淋疾根治藥『부라오(銀겐고-루)』로 二重殺菌을 하시면 무슨약보다도 단지일안에 自宅에서라도 간단히 根治되어버립니다

독신남녀때는 물론이요 가정생활을하시는분은 부부협력하시와 두분이가티 치료하서야 되오니 남편께서는『겐고-루』의一號와 二號로 부인께서는 三號로 치료하시면 남과가튼건강에넘치는 행복을 곳엇게되는약입니다

약한방울로 단二分間에 효과가낫타나는 약이니 림상치료에는 물론이요 자택에서도 단시일안에 손쉽게근치되는약입니다

百發百中으로 근치되는 겐고-루

약한방울로 단二分間이면 치료효과가 나타나는 겐고-루는 약기운은 직접 병화근에 작용하야 약기운은 몸전신에퍼저저 모든종세를 다스려주며 더욱히 재래의 치료제가 단일성능(單一性能)밧게 가지지안엇든것에비하야 二重殺菌作用을가지고잇슴으로 빈틈업시 淋菌을 모조리 죽여서 가정에서라도 아무염여업시 병원치료와 똑가튼 효과를나타내여서 간단히 근치되는 약입니다 그러므로 급성중인 분이나 만성중인분이나 본제의一號와二號를계속해서 써주십시요

약가 보급약(各號別)一圓九十錢、十七日分三圓八十錢 이오며 송료를부담하고 대금인환으로도 송하해드립니다

東京市芝區通新町十三의一 總代理店 合名會社 河原商店 (振替東京三五〇一九)
日東製藥合名會社製品

補血强壯

造血아울호르몬

부 루 도 ー

ブルトーゼ

各帝國大學病院常備藥

ブルトーゼ
アルブルトーゼ
キヨナブルトーゼ
コダアルブルトーゼ
ネオブルトーゼ錠

「活動の源泉」進呈 B1304

株式會社 藤澤友吉商店 大阪市東區道修町 東京日本橋區本町

娛樂

커트說明
마ー레ー네·듸트리히

興行方面入場稅 大衆에게 無影響
業界不振을避하려 當分間은形勢觀望說

政府는 支那事變特別稅로서 間接稅中 入場料稅增徵의 一項을加해서 여기依한 財源一千萬圓의 增收를 圖하게되여 目下 大藏省稅制調査會에서 業者陳情의 三十才以上으로 課稅할것인가 原案十五才以上으로 課稅할것인가에對해서 細目決定이 付議되면서잇는데 이것의 直接 甚大한 影響을밧는 演劇映畵關係各社는 對策協議를 進行하고잇스나 同稅는 入場料稅인만큼 入場者가 各各 負擔할 性質엣것임으로 따라서 入場料引上은 當然한 歸結이라고하나 入場料引上에 依한 入場者數의減少 即 收入減少는 不可避로되여 非常히 憂慮되는 問題임으로 各社는 大體興行稅와의 二重課稅도 時局重大한때인만큼 業界不振을 避하는見地에서 當分間은 會社가 負擔하고 形勢를 觀望할 意向이라고한다 따라서 一般入場에는 全然影響이업게됨으로 演劇 映畵의 팬들은 間接的으로 入場料稅를 支拂하는셈이되리라고한다

松竹大船作品 『新家庭譜』 市內明治座封切

菊池寬作이며 淸水宏監督인 松竹大船作品인 『新家庭譜』는 九日부터 十八日까지 市內 明治座에서 封切하는데 이作品은 『大地』 第二週上映과 並映한다고한다.

게리ー·쿠ー퍼ー는 英國에서人氣第一

全世界의 昨年度에잇서서의 興行成績優秀映畵의 主演俳優調査는 世界二十個國으로부터 統計를 蒐集한結果 빼스트·텐은 다음과가티 判明되엿다。

一、게리ー·쿠ー퍼ー 二、그레타갈보 三、클라ー크·게블 四、쇠ー리ー·템플 五、윌리암·포ー웰과 마나·로이 六、프렏드·아스테아와 진저ー·로저ー스 七、로버ー트·테일러 八、팔레ー네·듸트리히 九、폴·무니 十、쟈네트·막도날드、우와가티된中에서 게ー리·쿠ー퍼ー가 首位를 占한것은 主演映畵『벵갈의槍騎兵』『平原兒』『海의魂』이 人氣를 불른때문이고 쇠ー리·템플은 米國內에서 最大의收益을 어든것으로 主演映畵四本에서 二百萬傍이라고하는 巨金은 收入시킨때문이며 로날드·코르만은 『일허진地平線』一本에 出演한것뿐임으로 男優의 뻬스트·텐에는 드렀스나 여기에는 빠젓는데 明晰인 노ー마·쇠라ー도 이七年來처음으로 빠젓는데 이것은 其君의死로 말미아마 一年동안 休業한때문이라고한다。

米國學生의 네그로舞踊

컬럼비아大學의 學生들사이에는 最近빅그·앳플·땐스·라하는것을비롯해서 目下대단히流行하고잇는듯하다

이앳플의起初는 네그로의땐스·폼 빅그앳플·나이트·그라브」에서取한것인데 社交땐스와 라요·땐스에 倦怠를느긴學生들이 어·네그로의 어데인지 野趣에豐富한 춤에興味를가진때문이라고한다

라디오

九日(水曜)

◇午後六時兒童と先生の時間 一、さむいあさ(讀本卷二、十四課) 二、恩人俥(讀本卷十二、二十三課) 麻浦普通學校 一年生 六年生
◇同六時三〇分 復習時間 算術(八) 崔昶元
◇同七時四〇分 講演 『新聞經濟面이야기』(二) 東亞日報 全弘鎭
◇同八時一〇分 (平)獨唱 一、꿈을따라서 포ー레作曲 二、사랑의기쁨 마르티니作曲 三、故鄕한울 朴泰俊作曲 四、歌劇『리골렛토』中에서 女子의마음 베르디ー作曲 五、歌劇『토스카』中에서 妙한調和 푸치ー니作曲 六、歌劇『라、보에ー므』中에서 그대의찬손이여 푸치ー니作曲 金永吉
◇同八時三五分 映畵女俳優一團 伴奏 도로지ー·식우엘즈 出席者 金蓮實 文藝峰 金素英 玄舞英 司會 李瑞帆
◇同九時五分 歌謠曲 一、青春의不夜城 孫牧人作曲 二、王書房戀書 朴是春作曲 三、連絡船은떠난다 金松奎作曲(張) 四、아시나요 孫牧人作曲(同) 五、哀愁의小夜曲(同) 孫牧人作曲(南) 六、北國의외로운손 朴是春作曲(同) 七、百萬圓이생긴다면 孫牧人作曲(金張) 金貞九 張世貞 南仁樹 伴奏 오ー케管絃樂團

第一放送

◇午後六時(大)童話劇 ◇同六時二五分(東)支那語 ◇同七時三〇分(大)歌謠 ◇同七時四十分(東)講演 ◇同八時(東)講演 ◇同八時三〇分(東)浪花節 浩九 ◇同九時(東)講談

十日(木曜)

◇午後〇時五分 맨돌린合奏 一、序樂『일아산레』 콕크作曲 二、演奏用幻想曲 바ー트作曲 三、間奏曲 필보作曲 四、二月의꽃 마죽키作曲 五、젊은時節 세바스티아노作曲 高橋만돌린·앙상블
◇同一時一五分 家庭時間 虛弱한兒童의食物 李先根
◇同六時 偉人이야기『린컨ー』 崔鳳則
◇同六時三〇分 經典解說 吳基先
◇同七時四〇分 趣味講演 유모어와文學 梨專 金尙鎔
◇同八時一〇分 一、報念 二、大學배어 三、興打鈴 四、개고리打鈴 朴小香
◇同八時四〇分 유모어說話 女辯護士ー李孤帆作 沈影
◇同九時 一、平壤念佛 二、방아打鈴 三、開城難逢歌 四、도라지打鈴 短簫 高壽一 細笛 崔成心 姜

第一放送

◇午後零時五分(東)物語 ◇同六時(城)講演 ◇同六時二五分(大)歌謠 ◇同七時三〇分(東)講演 ◇同七時四〇分(大)社會面 ◇同八時三〇分(東)浪花節 ◇同八時五〇分(東)講談

十一日(金曜)紀元節

◇午後〇時一〇分 紀元節並憲法發布五十周年記念祝賀式典實況(國語) ー朝鮮神宮前廣場으로부터中繼ー
◇同〇時五〇分 女聲合唱 一、꽃時節 二、뻐꾹새 멘델스조作曲
◇同一時二〇分 雅樂 ー李王職雅樂部로부터全國中繼ー 一、慶豐年(細樂) 二、橘初新之曲(大笒獨奏) 三、其壽永昌之曲(合樂) 李王職雅樂部員 指揮 雅樂師長 咸和鎭
◇同六時 唱歌劇 『尊國祭』(國語) 梨泰院普通學校兒童 作과指導 金尙鎔
◇同六時二五分 農村講座(一) 金雄珏
◇同七時三五分 講演ー國民精神總動員强調週間第一日ー 『國民精神統一에對하야』 中樞院參議 韓圭復
◇同時五五分 라디오小話 金蓮實
◇同八時二〇分(東)管絃樂ー東京ー 東京放送管絃樂團 코세ー르포퓨레르 大東京吹樂團 大日本聯合合唱團 指揮 山田耕作
◇同八時四〇分 라디오드라마 『기쁨의날』 白虹舍
◇同九時一〇分 歌曲 一、界面頭擧 二、弄 三、羽樂 四、還界樂 五、編 大洋琴 杖鼓 黃菊香 崔禧淳 金相根 金永根 金一宇

第一放送

◇午前一〇時一〇分 (東)建國祭大會 ◇午後〇時〇五分 (札)스키ー大會 ◇同一時 (東)唱歌 ◇同六時 (大)史劇 ◇同六時三〇分 (東)講演 ◇同七時三〇分 (東)同 ◇同八時二〇分 (東)管絃樂 ◇同八時四〇分 (東)謠曲

黑의打算不察에 白은頹勢를挽回

三 玄子

前回에서 白一二二丁의九가 細華에 지나지안코 그까닭에 黑이先手를빼며 庚의二二戌은 辛의二二에 둔다하면 中央黑地는 그上部까지 攻擊할余地하야거니와 이제黑도 역시白의細華에 追隨하야 黑一一三丙의一〇 白一一四乙의九의通常翻應을行한후 黑一一五戊의九로 白의丁의九에 應手하야 先手를빼지못하얏다 그리고黑一一五를 戊의九에두지안코辛의一二로 大斜走하면 白이庚의九로부터 侵入하야 中央黑地를 全部破壞할 危險이잇는것도 아니오 또그리한危險이잇서 中央黑地가破壞되면 右邊白地가 破壞되지아니할수업고 그와同時에 前面上隅中央에는 黑地가構築될것이니 그리되면그것은中央黑地가 破壞된損失을 넉넉히 補償하야남음이잇슬것이다 그리고 白一一六戊一三六中央黑地로 侵入함에도 左邊上隅의 黑地에侵入함에도 先手를 保留할수잇는國手의 노프前作이다 이제그로써 白이먼저 左邊의黑을中斷하니 黑은中央을 保存하려면 上隅의 三點이 孤弱하고그를 救護하려면 中央黑地를安保하기 어렵다 그러데黑一一七庚의 二는 中原大勢을確保코자한것인데 그것은 癸의六의보이는곳이잇서 空虛어되지아니할수업스니 戌의一七에두어 左邊上隅를 確保할만갓지못하다 다시말하면 黑이左邊上隅를 確保하면 白은勿論中央黑地를 거이破壞할수잇스나 그대신으로 黑은右邊中央의白地를 破壞할수잇스니그리되면 黑의優勢는 더욱增大할것이다 그런데 黑은 이重大한交換問題에잇서서 打算을그르친까닭에 白은癸의六 癸의十으로 中央破壞의 基礎만맨드러노코 곳左邊上隅의黑地로侵入하얏다 그리고 黑一一九二의五와 一二一癸의 八은 一二二 丙의一七乃至 一二八缺할수업는 應手이오 또 白의 戌의一八파 黑一二三丙의一六乃至一二七戌의一六은 通常布石이니 勿論할것이 업거니와 그리하야 이제이와가티 白은 黑地의左邊上隅를 占有하고 또先手를 確保하야 中央破壞도 이룰수잇게되니 前回에잇서서는 그와가티 기우려젓든 局勢가 一變하야 거이均勢를짓게되엿다 그리고그것은 白의苦戰한關係도잇지마는 黑의交換問題에잇서서 그打算을 그르친庚의 一二의過誤로할미암은 것이아니라 할수업다 基道는 元來 交換에잇는데 四隅에 모다 적지아니한 黑戶를가진者로서 어느白戶가 問題가되여 中央黑地가 破壞될것만 그와가티 念慮하얏는지 實로 惻然한일이다 그리고 그가 破壞되면 우에서도 말한바와가티 右邊中央의 白地도 破壞될것은 分明한일이아니냐 棋譜子數에 拘束되여 圖解를 示치못함은 다遺憾이다.

●一一三 丙의十
○一一四 乙의九
●一一五 戊의九
○一一六 戊의十三
●一一七 庚의十二
○一一八 癸의六
●一一九 壬의五
○一二〇 癸의十
●一二一 癸의八
○一二二 丙의十七
●一二三 丙의十六
○一二四 丁의十七
●一二五 戊의十七
○一二六 乙의十七
●一二七 戊의十六
○一二八 戊의十八
…死點…
●一二九 巳의二
○一三〇 丁의十一
●一三一 巳의五

×本社獨占×

國手爭覇譜 =(8)=

白 盧史楚
黑 任佑植

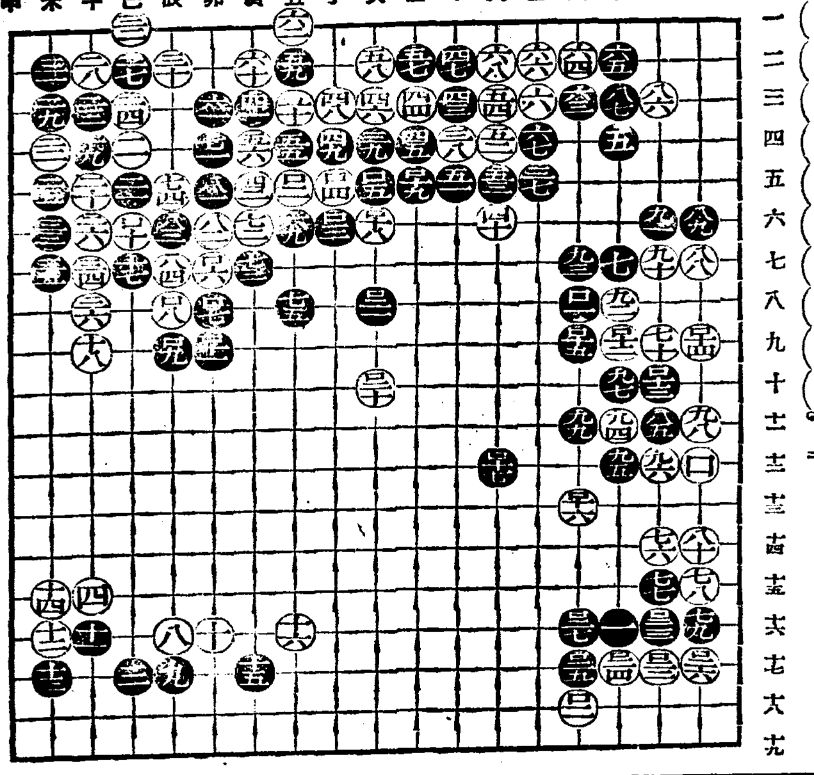

野談·漫談大會
入場料 五十錢을 三十錢으로
朝鮮日報讀者優待券
一人一枚限
場所 府民館大講堂
日時 二月九日午後七時

切取線
朝鮮日報優待
東洋時計
此券一枚에一個限
新春臨時大割引券
此券을切取하야편지에封入해서申込하면곳代金引換으로發送함
東洋時計合資會社
住所 氏名 番地

左의堅牢正確無比한時計流通處分新春臨時奉仕로서向後十日間內에申込하는분께限하야左의價가로投賣함 편지中에上揭한大割引券을切取하야封入申込하면곳代金引換으로發賣함 十日間內라도賣切되는때는容赦해주십시요

〔イ〕實用時計 機械スイス産 クローム側

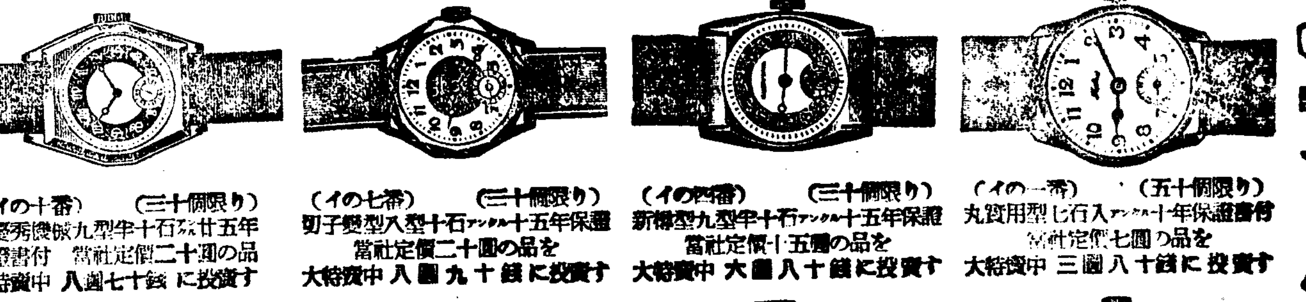

(イの一番)(五十個限り) 丸質用型七石入アンクル十年保證書付 當社定價七圓の品を 大特賣中 三圓八十錢に投賣す
(イの四番)(三十個限り) 新樽型九型半十石アンクル十五年保證 當社定價十五圓の品を 大特賣中 六圓八十錢に投賣す
(イの七番)(三十個限り) 切子變型入型十石アンクル十五年保證 當社定價二十圓の品を 大特賣中 八圓九十錢に投賣す
(イの十番)(三十個限り) 最優秀機械九型半十石アンクル廿五年保證書付 當社定價二十圓の品 大特賣中 八圓七十錢に投賣す

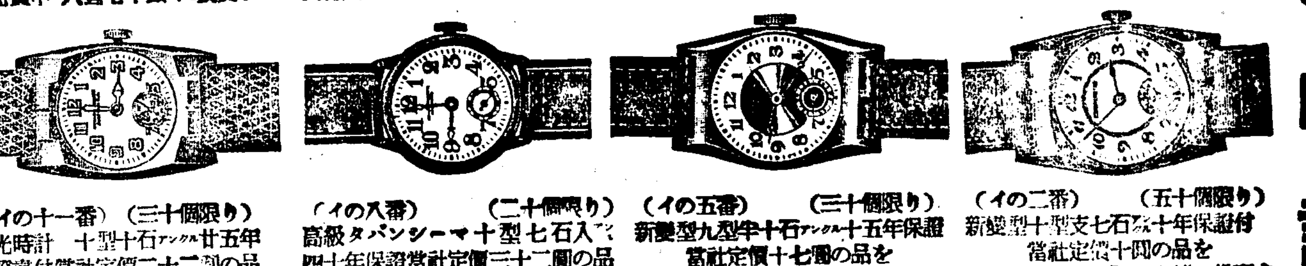

(イの二番)(五十個限り) 新變型十型七支石入十年保證付 當社定價十圓の品を 大特賣中 四圓九十錢に投賣す
(イの五番)(三十個限り) 新變型九型半十石アンクル十五年保證 當社定價十七圓の品を 大特賣中 七圓七十錢に投賣す
(イの八番)(二十個限り) 高級タバンシーマ十型七石入アンクル四十年保證當社定價三十二圓の品 大特賣中 十五圓に投賣す
(イの十一番)(三十個限り) 夜光時計 十型十石アンクル廿五年保證書付當社定價二十二圓の品 大特賣中 九圓五十錢に投賣す

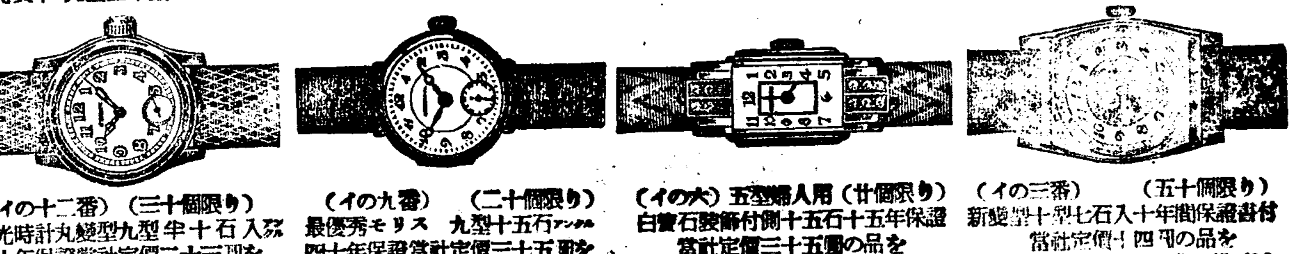

(イの三番)(五十個限り) 新變型十型七石入十年間保證書付 當社定價十四圓の品を 大特賣中 六圓五十錢に投賣す
(イの六番)五型婦人用(廿個限り) 白寶石裝飾付側十五石十五年保證 當社定價三十五圓の品を 大特賣中 十六圓に投賣す
(イの九番)(二十個限り) 最優秀モリス 九型十五石アンクル四十年保證當社定價三十五圓を 大特賣中 十七圓に投賣す
(イの十二番)(三十個限り) 夜光時計丸變型九型半十石入アンクル三十年保證當社定價二十三圓を 大特賣中 十圓五十錢に投賣す

〔ロ〕高級時計 機械スイス産 金側 入型婦人用
金側은造幣局印 付物品인保證檢定刻

(ロの一番)(三十個限り) 丸型十五寶石入アンクル十五年保證付 (金質保證)當社定價三十五圓の品 大特賣中 十七圓に投賣す
(ロの二番)(三十個限り) 丸型十五寶石入アンクル十五年保證付 (金質保證)當社定價三十五圓の品 大特賣中 十七圓に投賣す
(ロの三番)(三十個限り) 切子變型十五寶石入アンクル十五年保證 (金質保證)當社定價三十九圓の品 大特賣中 十九圓に投賣す

〔ハ〕高級時計 機械スイス産 側國産 プラチナ側

(ハの一番)(三十個限り) 新變型十寶石入アンクル二十年保證付 丸型半 當社定價二十二圓の品を 大特賣中 九圓五十錢に投賣す
(ハの四番)(三十個限り) 丸入型婦人用十五石アンクル廿年保證 當社定價二十五圓の品を 大特賣中 十二圓に投賣す
(ハの二番)(三十個限り) 新三味型十五石入アンクル廿年保證付 入型 當社定價廿五圓の品を 大特賣中 十二圓に投賣す
(ハの五番)(三十個限り) 丸入型象用十五石アンクル廿年保證付 當社定價 三十圓の品を 大特賣中 十三圓に投賣す
(ハの三番)(三十個限り) 入型新長角型十五石入アンクル廿年保證 當社定價三十二圓の品を 大特賣中 十五圓に投賣す
(ハの六番)(二十個限り) 丸入型自由鈕十五石アンクル廿年保證 當社定價 三十圓の品を 大特賣中 十三圓に投賣す

〔ニ〕寶石入金指輪
金質은當社保證刻印付의物品임
(ニの一)(十個限り) 赤ルビー入金指輪 當社定價六圓の品 二圓九十錢に投賣す
(ニの二)(十個限り) 赤ルビー入金指輪 當社定價六圓の品 二圓九十錢に投賣す
(ニの三)(廿個限り) 青サファヤ入金指輪 當社定價六圓の品 二圓九十錢に投賣
(ニの四)(廿個限り) 淡紫色ヘートマス入 金指輪當社定價 六圓の品を 二圓九十錢に投賣
(ニの五)(廿個限り) 眞珠入 金指輪 當社定價六圓の品 二圓九十錢に投賣
(ニの六)(廿個限り) 黑寶石ヘマタイト 金指輪 當社定價 六圓の品を 二圓九十錢に投賣
(ニの七)(廿個限り) 黑寶石入金指輪 當社定價六圓の品 二圓九十錢に投賣
(ニの八)(十個限り) ダイヤ入 當社定價三十圓の品 十八圓に投賣す

〔ホ〕ダイヤ入 プラチナ指輪
(ホの一)(十個限り) ダイヤ入プラチナ 指輪 當社定價五十五圓の品を 二十九圓に投賣す
(ホの二)(十個限り) ダイヤ入プラチナ 指輪 當社定價七十圓の品を 三十九圓に投賣す

指의寸法
실又는노끈으로 指의周圍를 재여서 그環을편지에 添付하야申込하시요

〔ヘ〕不損ガラス入時計 精工舍特製 クローム側
此時計는 特殊裝置의 깨지지안는 유리入인故로 좀떠러트리는것쯤으로는 破損치아니하는특한時計입니다

(への一番)(五十個限り) 丸十型七石アンクル廿年保證書付 不損ガラス入當社定價十六圓の品 大特賣中 七圓五十錢 に投賣す
(への三番)(五十個限り) 丸九型七石入アンクル廿年保證書付 不損ガラス入當社定價十八圓の品 大特賣中 八圓五十錢 に投賣す
(への五番)(三十個限り) 丸變型八型七石アンクル十五年保證書付 不損ガラス入當社定價二十二圓の品 大特賣中 九圓八十錢 に投賣す
(への二番)(五十個限り) 新變型十型七石アンクル廿年保證書付 不損ガラス入當社定價十六圓の品 大特賣中 七圓八十錢 に投賣す
(への四番)(三十個限り) 丸入型七石入アンクル十五年保證書付 不損ガラス入當社定價二十圓の品 大特賣中 九圓七十錢 に投賣す
(への六番)(三十個限り) 丸變型八型七石アンクル十五年保證書付 不損ガラス入當社定價二十二圓の品 大特賣中 九圓八十錢 に投賣す

〔ト〕各國高級懷中時計

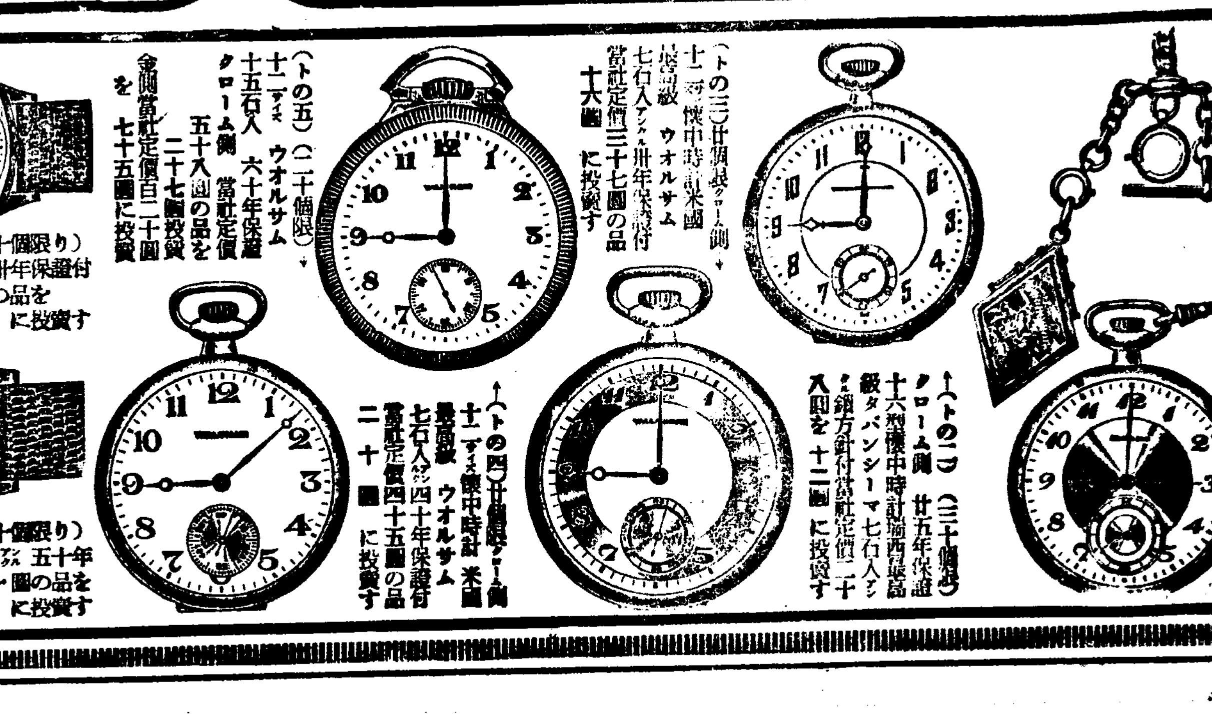

(トの一) クローム側十六型懷中時計七石アンクル十五年保證書付 當社定價十圓の品を 大特賣中 四圓九十錢に投賣す(五十個限)
(トの二)(三十個限) クローム側 廿五年保證 十六型懷中時計瑞西最高級タバンシーマ七石入ア 鑄方針付當社定價二十入圓を 十二圓に投賣す
(トの三)(廿個限) クローム側 十二型懷中時計米國最高級ウォルサム 七石入アンクル卅年保證付 當社定價三十七圓の品 十六圓に投賣す
(トの四)(廿個限) クローム側 十二型懷中時計米國最高級ウォルサム 七石入アンクル四十年保證付 當社定價四十五圓の品 二十圓に投賣す
(トの五)(二十個限) 十二型ウォルサム 十五石入 六十年保證 クローム側 當社定價五十入圓の品を 二十七圓投賣 金側當社定價百二十圓を 七十五圓に投賣

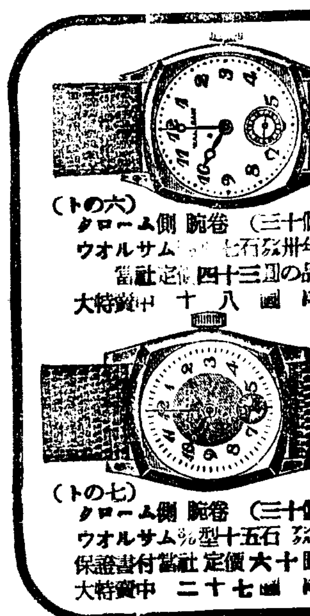

(トの六)(三十個限り) クローム側 腕卷 ウォルサム十型七石入卅年保證付 當社定價四十三圓の品を 大特賣中 十八圓に投賣す
(トの七)(三十個限り) クローム側 腕卷 ウォルサム八型十五石アンクル五十年保證書付當社定價六十圓の品を 大特賣中 二十七圓に投賣す

〔チ〕男女兼用 入型 高級時計 機械スイス産 クローム側

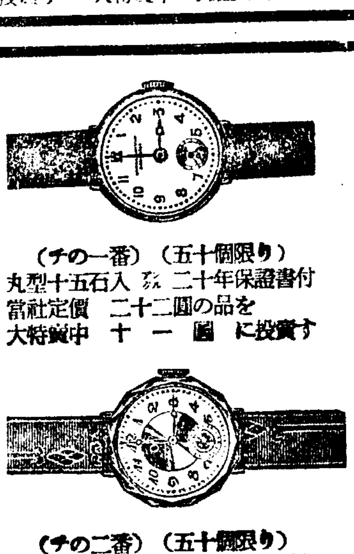

(チの一番)(五十個限り) 丸型十五石入アンクル二十年保證書付 當社定價 二十二圓の品を 大特賣中 十一圓に投賣す
(チの二番)(五十個限り) 切子變型十五石入アンクル二十年保證付 當社定價 二十八圓 の品 大特賣中 十三圓に投賣す

〔メ〕目覺時計

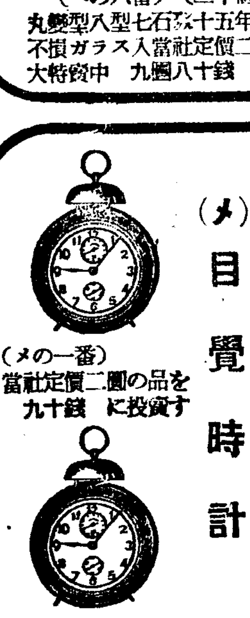

(メの一番) 當社定價二圓の品を 九十錢に投賣す
(メの二番) 當社定價三圓の品を 一圓三十錢に投賣す

一般으로物價騰貴하는此時特히時計類는現在자꾸자꾸暴騰될것으로豫想됩니다 어려한때에右의數量만大特賣를敢行하야平素의愛顧에報答코자하는바이올시다 편지로申込하시면곳代金引換으로申込順대로公平하게發送합니다、葉書로申込하시는분은大割引券을 葉書의裏面에풀로부처서보내십시오

代金引換이란것은=편지又는葉書로 品物을申込하시면 本社로부터 貴下에곳 品物을 보내드리니다 代金은 그地의郵便局에서 通知가오거든 그品物을차지실때 拂込을하시는法입니다 爲替、振替로 本社에 送金하실때는 萬一形便上보내게되시거든 書留로하십시오

東京市杉並區荻窪一丁目大通
東洋時計合資會社
電話荻窪 四一三三番
電話荻窪 四一九八番
電話荻窪 四八二三番
電話荻窪 四九二三番
電話荻窪 四〇〇四番
振替東京 一九一六一番
取引銀行 第百銀行
取引銀行 住友銀行

本社로오는路程
時代의要求에應하와 益益設備를擴充하고 近近商號를改稱하야 更히一大飛躍을企圖하고잇습니다 玆에發表한 奉仕品以外의物品도各種多數를豐富히俱備해두엇사오니 지나시는길에一次來社하시기바랍니다。省線荻窪驛에서 中野銀行前을지나 杉並區荻窪警察署川南派出所에서 約一丁쯤갑니다 곳알게됩니다

中部版

五個年에 一萬町步 小麥耕作面積擴充
每年卅六萬石産出을目標로 京畿道에서技術的指導에注力

농가의연금수입을 만케하는동시에 해마다 외국으로부터 만흔소맥이 수입되는것을막어 전시체제하의 수입통제(輸入統制)에한도움이되고저 경기도에서는 새년도부터 오개년계획으로 도내소맥증산을 적극적으로 장려하기로 되엿다

그계획에 의하면 몬저현재도내소맥식부면적이 이만륙천정보를오년후에는 일만정보를느려 삼만륙천정보로하야 일단보한석목표로 삼십륙만석을 산출할예정인데기술적 방면으로는 각군농회기수로하야금 농가에대하야

(一) 소맥에 제일무서운 병인 성흑수병(腥黑穗病)을 방지하기위하야 사산동(砂酸銅)가루에 소맥종자를 섞거뿌리는것을 장려할것으로 이것은 일단보에 단서전의 경비밧게들지안는것으로 그효과는 현저하야 현재보다 약일할의증수가된다 금년도에는 도내팔천정보에 이것을 실시할예경이다

(二) 종래농가에서는 소맥에너무나 거름을주지안는 폐단이잇슴으로 아프로는 퇴비(堆肥─自給肥料)와 금비(金肥─化學肥料)를섞어쓰도록할일

(三) 도내에잇는 밧 이십만정보가운데서 리작(裏作)하는 소맥을 장려하야 소맥의 식부면적을확장할

(四) 각군에지도포(指導圃)를두어조흔종자를 보급시킬것등이며 이와함께 공동판매를적극적으로 장려하야 생산농가로하야금 유리한판매방법을 널리알게하는방법을 취하고잇는데 십이년도 실적으로는 총수확량십오만석중에서 삼만오천석이 공판량인데 이것을느리는방법으로는·소맥을깨끗하게 하기위하야 키(簸箕)와 풍구(萬石)갓흔 도구를 도에서보조하야 각농가에 비치케할계획을세우고잇다

水産市場移轉과 海面埋立에對하야
永井仁川府尹談

【仁川】인천수산시장을 이전하기 위하야 현시장압 해면(海面)을매립하야 시장을 이전한다 함은 이미보도 한바와갓거니와 이에대하야 영정(永井)인천부윤은 말하되 인천수산회사의 해면매립출원은 부가 허가한것이아니나 그회사를 이전하는것이아니오 그압 해면을매립하야 시장을 확장하려함이오 도해면매립에 대하야는 연안부영에 박해될염려가 도업다고한다

南北村六町會와 納稅組合도表彰
紀元節、京城府에서

오는십일일·기원절(紀元節)을 당하야 경성부에서는 부내에 잇는 사신정회중에 우량정회를 뽑아서 부민관에서 그표창식을거행하는데 내자정회(內資町會)를 비롯하야 조정회 생과 남정회 섯 한거여섯정회가 표창을 밧게되엿다 이와함께 우량납세조합의표창전달도 거행할터이라고한다

大口가斷然首位
一月中仁川漁獲高增

【仁川】경기도인천어업조합연합회(京畿道仁川漁業組合聯合會)의 조사에의하면 지난일월중어획고는 십팔만칠천사백이십관으로 그대금이 오만칠천오십이원오십전인데 일월중에는 일기가순리고 치운관계도잇섯스나 전년동기에비하면 이만사천여원의증가인데 특히『대구』(大口)가십일만칠천백오십관이 증가인데 그대금이 이만이천칠백팔십원의거액을보혓다 이것이 인천부내에 삽할 경성에삽할 기타지방에사할이수출되고 매월증가되는 현상임으로 수산시험장과(水産試驗場)과 협력하여 수산보국에매진하려한다

仁川商工會主催 新春經濟講演
十九日밤公會堂서

【仁川】인천상공회에서는 신춘벽두에 동회의사업으로 오는 십구일오후칠시부터 인천공회당에 경제강연을개최하기로되엿다는데 연제는 북지와조선에관계되는 무역기타(?)로 연사는 제대(帝大)교수 박[illegible](朴[illegible]) 선생이라한다

間島가는移民에게 豫備知識을授與
京畿道는百戶中에開豐郡만五十戶 十日부터指導講習會

【開城】만주벌은넓다─이넓은땅에 신천지를 개척케해보자는목표로 금년총독부에서는 자유이민일만사천명(호수로는삼천호)을선발하야 오는삼월초순경에 중랍의대진군을 개시케하리라 함은 기보한바어니와 그중경기도에서는 간도(間島)로 일백삼십오호가 이주키로 결정되엿는중 개풍군(開豐郡)관내에서는 그반수나되는 오십여호가이주키로 결정되엿다 그런데이들에게 천재여비지식으로 그지방풍속사정등을잘 알려주고 또는이민으로서의 남다른각오와입국등에 제반사항을지도키위하야 오는십일부터 도에서는이군수(李郡守)의 강화가 잇스리라는데 이들이 주민에게 당국의 특전은 이주려비할인과 이주호의 농업자금융통의 편의를돌보아주는것이라한다

受入百萬圓超過
一般으로貸出은減少 一月中開城各金融機關集計

【開城】지난일월중 개성부내금융기관인 은행 우편국 개성역등에서 취급한 각종의체상황을 일람컨대 다음과가튼데 수입총액이 이백칠십이만구천사백오십이원이며 대출총액은 일백칠십일만구천칠백팔십사원이라는바 즉 대출액이 수입액보다는일백구천륙백팔십사원의 초과를 보엿다한다

受入金額一覽(單位圓)

支拂送金爲替	[illegible]
仕向取立手形	[illegible]
郵便爲替拂出	[illegible]
振替貯金拂出	[illegible]
小包代金引換	[illegible]
小荷物代金引換	[illegible]
貨物代金引換	[illegible]

貸出金額一覽(單位圓)

送金取組	[illegible]
被仕向取立手形	[illegible]
郵便爲替拂込	[illegible]
振替貯金拂込	[illegible]
小包代金引換	[illegible]
小荷物代金引換	[illegible]
貨物代金引換	[illegible]

耕作의適地伊川에 人蔘栽培를禁止
開城專賣局의處事

【伊川】강원도이천군은 토지와 풍토기후가 인삼재배에 적당한곳으로 년년히 이천산인삼은그 성가를 올리고 잇는데 금번돌연히 개성전매지국으로부터 이천군내의 인삼재배를 금지하엿다는데 산업이천군에 일대치명적손실임으로 관계자와 당국으로서는 이천군에 인삼재배를할수잇도록 최선의 노력을하는중이라한다

更生部落表彰

【蘇萊】부천군사회과(富川郡社會課)에서는 오는 삼월일 기원의가절을 기하야 군내각개생부락중 모범부락을 표창하기로되엿다는데 표창밧는부락은 국고보조가잇다는데 소래면에는 양지동개생부락이라고한다

請負制를廢止 府直營論擡頭
仁川의糞尿掃除問題

【仁川】인천부는 구역확장에따라 호수가점증가되고 모든시설이 해마다이채(異彩)를가하는 명랑도시로서 부민위생에 막대한관계를가진 오물(汚物)소제가 큰 문제가되어잇다 일년동안에 오백팔십칠만석이나되는 어마어마한 진개(塵芥)와 십삼만석에달하는 분요(糞尿)소제를 부정의경제관계로 분요만은 청부제도에의하야 며해동안을 게속하여와스나금년도부터는 그청부제를 폐지하고 인천부의 직영으로 할예정이라 한다 아즉구체적방침을 발표하지 안음으로 자세히알수는업습으나 방금그 예산후편성중이라한다

監理敎平川地方 第三回地方會

【伊川】강원도이천군과 황해도금천(金川)신계(新溪)평산(平山)의 사개군에잇는 감리교회의관할구 평천지방에서는 지난팔일부터삼일간 이천교회예배당에서 제삼회지방회를 개최하고 제반교회사업에대한 협의가잇섯다

遮斷機를裝置 仁川稅關構內에

【仁川】하인천역으로 부세관구내에 왕래하는 철도에는 현재 ‖호미가리‖가 십팔개소나잇는데 아직차단(遮斷)장치가 업서서 종래에 늑사(轢死)사고가 만허서 일반부민은 차단장치의 급속시설을 중요시하고잇섯는데 요지음 역당국에서 연구한결과 중요한『호미가리』장소에 차단기를설치하게되엿는데 오는삼월말까지는 완성되리라한다

畜牛飼育農家에 技術的指導企圖
十五日부터三日間京畿道에서 郡畜産技術員打合會

기보=경성에서만 일년에륙만두의소를 먹어버리는데 경기도내생산으로만은 이것을지탕하야 나갈수가업는 형편에다가 지금은군수관계로인하야 소의수요가더하야가고잇슴으로 경기도에서는 금년부터 이십개년계획으로 륙만두를증식하는 계획을 세웟다함은 기보한바이며 도에서는이것을수행함에는 무엇보다도 각군 농회에잇는 축산기술원으로하야금 사육농가에 대하야 기술적지도를 충실히할필요가잇다고하야 십오일부터 사흘동안 도회의실에서 군축산기술원타합회를 열기로 되엿는데 그회의의 자문사항은다음과갓다

一、畜牛增殖上地方의 現狀에適合하는 가장緊要한施設과 支障이잇다고 認定하는事項

二、最近地方畜産에 關係되는事象과 여기에對應하야 施設을要하는事項

市內廿五個公普校에 萬圓으로井戶掘鑿
萬一의境遇와衛生的見地로보아緊要한施設 京城府學務課의計畫

경성부학무과에서는 신년도부터 부내초등학교의 위생시설을 확충하기로하야 부내이십오개공보교에 오는사월부터 간호부한명식을두기로 하엿다함은 기보한바와갓거니와 이와동시에 위생적견지와 방공적견지에서 부내각공보교에 우물을하나식 파기로하야 그예산으로 약일만원을계상할모양이다 이우물은 공습이잇섯슬때 수도(水道)가 파괴되는경우에는 반다시 이원시적우물이 필요하겟슴은 발서각국도시에서 튼절하게 늣기고 잇는문제로서 경성부에서도 도시계획에잇서서 이우물을만히맨들필요를느끼어 차차그준비를하고잇는터이니만큼 각보통학교에우물을 새로판다는것은 이방공적의미에서 절실히필요하게 하며 나아가서는 여름철에 넓은학교뜰에 산수(撒水)를하는것이 위생상으로 필요한데 이에수도물을쓰면 그물갑시 적지안흠으로 이우물로써 이에대용할수도잇고 또는학동들의세면과 세족에도리용할수잇서서 일반은 이학무과의계획에 대단히기대를가지고잇다

民衆衛生功勞者 八名을表彰키로
京畿道衛生課에서

경기도의생과에서는 해마다위생사상의 향상보급、의생시설의 개선등에 적력을다하야 민중위생에 현저한공로가잇는 민간유지를 표창하여왓는데 금년도십일일 기원절에 다음여덜명을위생공로자로 표창하기로되엿다

▲衛生聯合會專務理事 金昌旭(京城) ▲朝鮮書籍印刷會社守衛長 服綱德太郎(京城) ▲食家業 土肥鹿四郞(京城) ▲無職 永井伊之助(京城) ▲運送業 中條榮藏(仁川) ▲府藥 朴英涉(仁川) ▲渡邊銀藏(京城) ▲李亨稙(水原)

國防誠金獻納
開豐郡民熱誠

【開城】개풍군(開豐郡)에서는일즉이 고사기관총이대를 비롯해서 다액의 방공자료비등을 헌납하얏섯거니와 오히려 그후로도 군민의 총후적성은 식지안허서 혹은 생업보국、혹은 애국일 실시등에의해서 모아둔 성금을가지고 이번에 또기관총일대와 국방자재비(國防資材費)금 다액의 휼병금(恤兵金)등을 헌납하게되여 군민의적성은 더욱놀나운바 잇섯는데 동군수 이윤세(李允世)씨는지난팔일 애국부(愛國部)에이것을 헌납수속을 곳마첫다한다

鹽用叺을增産

【仁川】부천군농회(富川郡農會)에서는 농한기를 이용하여 부업으로 유일한 염용(鹽用)‖가마니‖를 장려하기위하여 지난달 십일경에 경성지방전매국(京城地方專賣局)이천출장소와 오는사월까지 염용‖가마니‖칠십오만매를 산출하기로 계약하엿다는데 그안(案)이 지난팔일에 통과되여 각면장에게 기한까지도달되도록 주의사항을 지시하는일방 군회비로 [illegible]를주문하여 가마니오십매식먼저 가저오는이에게 상을주기로 되엿다하며 한사람이 매일팔십전식수입이됨으로 농가에는 일대복음이되리라한다

種苗報國袋

サンセイの人工鼓膜 耳 サンセイ商會

公賣公告 陽川水利組合

朝報案內

アイスケーキ機

名刺 小川商會

家具

社員招聘 太平生命京城支社

出張所長招聘 平壤支部

革新團成社가陽春興行界의第一線을制覇하며는最高藝術의名作

空前絶後의 絢爛豪華陣

라셔보─엠

뮤무찌에原作 퍼─스트메비슨超特作

R·K·O라듸오超特作品 假面의男子

新興키네마特作品 海軍爆擊隊

떠크라스·F·쥬니아 꺼─돌트·로렌스 主演

폴·L·스탄 監督

二月十日부터 三大名作 同時封切 團成社

百万円이생긴다면 OKEH 오케레코─드 (12079) 流行歌 海鳥曲 李蘭影

文房具·事務用品 在庫豊富 當都大賣 東光堂文具卸部 京城府西四軒町 光化門三七〇番 振替京城16121番 目錄要三錢切手

東和商事 佛グレエ映畵

어린이와 사랑스러운 어머니들! 쾌활한 우슴과 눈물!

赤ちゃん

監督 레오니─드·모기─

共演 류시앙·바류─ 휘리프 애기 마도레─누·로반손

새로운 果實과가튼 靑春의映畵가 佛蘭西에서 왓슴니다!! 制服의處女의 씩씩하고 사랑스러움을 비저내인 新春隨一의 傑作입니다………

이映畵를 보시면 世上에서 어린이가티 사랑스러운것은 업고 젊은女學生가티 씩씩하고 또한 사랑스러운것은 업다고 생각하시겟지요 어린이는 幸福을 幸福케하는 傑作입니다!!

同時上映 五人의斥候兵 朝日·京日뉴─스

主演 小杉勇 伊沢一郎、見明凡太郎 井染四郎、星ひかる

黃金座

어린이의밀크비스켓도 森永マンナ 御愛用者 御招待!

各데파─트─又는 有名藥店에서 森永만나박─케─지 一個(五十錢)사시는분에 御招待券一枚進呈!

上映期間 二月十一日부터 二十日까지

京城女子商業學校生徒募集 一、募集人員 第一學年 百五十名 一、願書提出期限 三月五日限 一、試驗期日 三月七、八、九、十日四日間 (詳細來問京城弘濟町三六本校)

京城保育學校生徒募集 一學年 約五十名 講科生 若干名 出願 三月二十日限 詳細來問 (電光二一五六)

●感嘆! 感嘆! 정말頭痛에썩조흔 노─신 ノーシン이다

パゴダ公園東門側 科齒 大京齒科醫院 京城樂園町一四六 電光③三〇二〇番 院長 金喆庸 前世醫專齒科主任 李龍基 分院 京元線政府驛前 擔任醫師 蔡禧銘

日活 黃金座 日活 主演 片岡千恵蔵 自雷也 2:00 6:30 マルセルシャンタル主演 巴里の暗黒街 11:00 3:00 7:30 朝日京日ニュース 12:35 1:30 8:35 主演 杉狂兒 星玲子 戀愛ハワイ航路 12:35 4:30 8:55 『赤ちゃん』『五人の斥候兵』(同時封切) 二月十日ヨリ十五日マデ

東洋劇場 一幕 「이子息뉘子息」 九月山人作 三幕四場 「流浪의處女」 宋影作 大衆料金 階上二十錢 階下十錢均一

中央館 永樂町 本三〇一四 每日晝夜三回興行 ●東劇二重興行에注意● 晝間은映畵午前十一時始映! 夜間은演劇午後七時開演! ▲二月七日부터▼

大岡怪童 三島雅夫 俺等の仲間 其の夜の眞心 江戸の蝙蝠 七日ヨリ十日マデ四日間 階下席十錢均一

水리프우유 ワシミルク 육아보건에최적합

煉乳中에서 제일安全한것은 이것이요

煉乳의元祖 世界的名品 수리의商標에注意하야 주십시요

藥店食料品店에서販賣함

K11-37

經濟朝鮮解說

代用纖維工業 ② 「스테-풀·파이버-」

此等特長中의 觸感에 잇어 柔軟한 點에 對하야 詳細히 말하면 最良의 毛絲物이 柔軟하게 感觸되는것은 纖維中에서 外部에向하야 突出한 纖維의 끗이 손에 다을때 抵抗지안코 굽어지므로 「스테-풀·파이버-」 特히 「데닐」(生絲의 纖度를 測定하는 重量의 單位)이 적은것 例를 들면 一·五「데닐」과 가튼것은 이와同樣으로 行動하므로 柔軟하게 感觸된다 環境에依하야는 無機物보다도 더柔軟하게 感觸된다 勿論그 柔軟한 程度이 毛와는 相異하나 부드러운 點이 毛보다도 낫다

×

米國에서는 「스테-풀·파이버-」의 柔軟한 觸感이 非常히 好評을 밧고잇다 이러한 詳細한 點에 이르면 我國一般婦人의 趣味嗜好에 對한 感覺은 아직 洗練되지안헛다고 생각된다 現在의 「스테-풀·파이버-」는 恰似히 十數年前 人絹과 同樣으로 지금 처음 誕生하엿슬때이고 其缺點은 아직 匡正되지못하얏스며 其特長은 아직 充分히 發揮함에 이르지못하엿스므로 防蝕纖維로서의 本質까지도 顧客需要에게는 完全히 諒解되여잇지안는것 갓다 「스테-풀·파이버-」는 旣히 未成品에 不過하는 것이다 그래서 改良할 餘地는 多分히잇스므로 今後의 研究에 依하야 名實共히 優秀纖維로서 完成될것이다

×

그러면 이兩者가 되는것은 「스테-풀·파이버-」의 原料 「팔프」의 自給策이다 「스테-풀·파이버-」는 國產品임에 틀림이업스나 其「팔프」가 從來와 가튼 輸入品으로서는 完全한 國產品이라고 할수가업다 따라서 「스테-풀·파이버-」보다는 오히려 「팔프」 自給策이 重要하다고 생각된다 그러나 「팔프」 自給策에 對하여서는 林業上見地로보드래도 여러가지 意見이잇스므로 其能不能을 斷言할수업다 從來의 北海道 樺太의 纖維松 「팔프」도 多少有望할수잇스며 內地 樺太 朝鮮 滿洲에 亘하야 各種針葉樹 「팔프」를 어들수잇슬것이며 또 闊葉樹 「팔프」도 利用할수잇슬것이다

×

此等 「팔프」를 一括하고 以上紙와 人造絹絲等에 對하야 合理的으로 分配하면 「스테-풀·파이버-」의 「팔프」도 自給되리라고 생각된다 特히 「스테-풀·파이버-」及 人絹에 對하야서는 黑松材의 「팔프」를 使用하는것이 가장 合理的으로 將來그러케되지안코서는 아니되리라고 생각한다 勿論現在에 成功할수잇스리라고 생각되지안으나 「팔프」 製造方面에서 人絹纖維製造의 研究와 技術을 充分히 檢討하야 이에 適合한 「팔프」를 製造하고 人絹纖維製造方面에서는 闊葉樹材 「팔프」의 性質 例를 들면 「아루카리」 吸收性 硬化度等을 充分히 研究하야 그에 適應하게 製造法을 變更하면 闊葉樹 「팔프」도 용이히 使用할수잇지안흘가 생각된다

×

以上말한바와 가티 「스테-풀·파이버-」의 將來는 極히 有望하고 또 「팔프」의 自給도 可能하다고 생각된다 우리는 어디까지나 一層 研究에 努力하야 實現시키기를 期하야 마지아니할것이다(계속)

一月中의 貿易躍進 大出超로 轉換!

輸移出三割七分의 激增

一月中朝鮮의 輸移出合計는 七千九百四十九萬三千圓 輸移入合計는 六千四百七十一萬五千圓으로 總計一億四千四百二十萬九千圓이되어 新記錄을 現出 前年同期에 比較하야 輸移出은 二千四百五十四萬九千圓(三割七分) 輸移入은 六百六十二萬四千圓(一割一分) 總計三千一百二十八萬圓 即二割四分의 激增을하얏다 前年同期는 十三萬六千圓의 入超이엇스나 本年度는 出超로 轉하고 一千四百七十七萬八千圓의 大出超를 示하고 一月初 內外貿易躍進을 보이엇는바 이現象은 米, 棉花, 肥料의 內地移出激增에 依한것이다

魚油共販入札制 全面的大改革?

不定量入札合理化、保留量檢討 三月末基本契約更改

魚油共販入札制度는 本年三月末로써 基本契約의 更改期가 되는데 本年度의 經驗에依하야 入札制度는 全面的으로 改革을볼模樣이다 只今問題가되여잇는點은

一、不定量入札의 合理化 現在의 不定量에 量的制限을附함과同時에 期間도 盛漁期에는 伸縮制로할 必要가잇다

一、保留量의問題 이것은 一時特殊視되여잇섯스나 最近情勢로는 變化하엿스므로 이의 再檢討

一、協同油脂의 特殊性 基本契約에서는 特殊性을 認定하고잇스나 이것은 內地硬化油側으로부터 問題삼어 提起할것갓다

等의 諸點이다 또右改訂을 協議키爲하야 二月中旬末에 硬化油業者와 油肥聯과사이에 懇談會가 開催케되엿다한다

朝鮮鰮油生産高 十二年度八百二十八萬罐 未賣約二百十萬罐

油肥聯調査에依하면 朝鮮에잇서서의 昭和十二年度의 鰮油生産量은 別表와가티 八百二十八萬罐으로 前年度에比하야 一割餘增産에不過하다 그中一月의 定量入札까지에 販賣된數量은 六百十五萬罐에 達하고 未賣約品으로서는 겨우二百十二萬罐을남길뿐이다 朝鮮에서는 生産罐이 誇大히 傳播되여 十一月不定量入札以來 賣買不成立의 狀態에잇든 鰮油도 生産實數가 判明함에따라 油肥聯에서의 販賣上에도 買受會社에서의 原料供給에도 漸次豫測이서게되여 今後取引은 順調로이 進行될것으로 觀測하는便도만타

道別鰮油生產、賣約과 未賣約數量

昭和十二年四月一日以降昭和十三年一月末現在累計(單位罐)

道別	生産	賣約	未賣約
咸北	四、一六五、八一二	三、七七一、一六九	三九四、六四三
咸南	二、〇五八、三八五	一、二四八、九五二	八〇九、四三三
江原	一、五五二、三八四	八〇八、六八〇	七四三、七〇四
慶北	三〇九、七四一	一七一、九一二	一三七、八二九
慶南	一九四、一二九	一五三、八六九	四〇、二六〇
合計	八、二八〇、四五一	六、一五四、五八二	二、一二五、八六九

宅扱非合同下請 四百二十店의多數

二月一日부터 實施된 鐵道局의 宅扱은 朝鮮運送代行下에 行코잇는데 그成績은 實施後 日淺함으로 不明하나 一般에 對한 周知가 不足한듯하야 朝運으로서는 今後積極的으로 宣傳할方針이다 非合同運送業者의 宅扱下請은 現在九計로부터 四百二十店이 申告가잇고 이保證金은 四萬圓을 徵키로되엿다

果樹病虫研究會

朝鮮에서의 植物病害虫豫防은 個個의 生產者는 相當히 進步하고잇스나 其統一的研究、指導의 機關이업서서 그早急한 實現을 各方面으로부터 要望코잇든바 今回 專門의 武內技師의 來任을 機로 總督府農務課에서는 朝鮮果樹病害虫研究會를 創設하고 全朝鮮의 果樹園主二千名을 會員으로하야 病虫害豫防의 積極的指導를 行키로되엿다 同會는 會長에 湯川 水原農事試驗場長 副會長에 千田 農務課技師와 業者側一名을 推하야 研究外에 會報印刷物의 發行 病害虫豫防의 實地指導講習會의 開催等을 行할 模樣으로 現在 會員申込者는 六百名에 達하여잇다한다

朝鮮化學工業 ‖設立認可‖

東京山下太郎氏等을 發起人으로 設立準備中의 朝鮮化學工業株式會社(資本金一千萬圓)는 資金調整法에 依한 認可를 申請中이든바 二月七日附總督府의 認可가 잇섯다 同社는 尿素肥料其他 化學工業品의 製造를 目的으로하고 平南順川地方의 石灰、無煙炭을 原料로하야 年二萬噸의 尿素石膏를 生産하게되엿다 이미 順川에 工場敷地를 買收하엿고 工場建設을 開始할 模樣이라한다

兩「스·파」工場 認可될모양

太陽레온 咸興工場及 倉敷紡績 山工場은 當初人絹製造計劃을 變更하야 『스테풀、파이버-』를 製造키로되어 認可申請中인데 二月中에는 認可되리라한다

國產自動車 未拂込徵收 千萬圓增資前提

國產自動車工業(舊朝鮮國產自動車)에서는 既報와如히 現資本金二百三十萬圓四分의一拂込그대로 一擧에 一千萬圓에 增資를 決定하고 當局과 折衝中이든바 資金調整法의 手續關係에 잇서서 未拂込그대로의 增資는 困難한 狀態이므로 重役會를 開催하고 協議한結果 來二十二日에 未拂込의 全額三十七圓五十錢을 徵收키로 決定하엿다 그리고右拂込後 七百七十萬圓의 增資를 할것인데 其增資는

一、舊株一株에 對하야 新株一株를 交付

一、殘餘는 國產本社와 關係方面에

硫安公定價發表

二月物小賣價(中央 三圓七十五錢 地方 三圓八十九錢) 消費者에게 實費加算

重要肥料統制令에依한 硫安公定價格에 對하야 九日總督府로부터 二月物三圓六十八錢 三月以降七月까지 三圓七十三錢으로 發表되엿다 이는 同統制令施行規則第八條에依한 公定價格인데 重要肥料配給統制令에依한 配給(小賣)公定價格은 이統制公定價를 基準으로하고 計算되는것이다 그結果 配給公定價格은 中央에서는 中央組合의 手數料로 七錢을 加算하야 三圓七十五錢에 取引케되고 地方組合에서는 그우에 다시 十五錢을 加算하야 三圓八十九錢에 取引케된다 即中央과 地方組合을 通하여본 配給手數料는 合하여 二十一錢인데 이는 『언·레인』價임으로、地方에서는 여기에 若干의 運賃庫料等 實費를 加算한額으로 消費者에게 賣渡될터이다 그리고 二月以降은 地方小賣價(언레일)가 三圓九十四錢으로 될것인데 小賣公定價는 이가티 明白히 決定發表를 보앗다 하더래도 實際에잇서서 季節的數量配給이 圓滿치못하는때는 實際取引價가 小賣公定價를 上廻할것은 必至의 事實임으로 當局者와 一般消費者도 이點을 念慮하고잇다 그러고 더욱 念慮되는것은 解氷되면서 輸送網이 非常히 多忙할것으로 豫想되고잇서 어데 따라 市價가 左右될것으로 觀測되고잇다 그러나 總督府로서는 于先 이러한 事情을 考慮하여서라도 四圓以下의 市價를 保持할것을 最大目標로하고잇다

米、苹果等 連帶特割全廢?

鐵道省에서는 非常時局下의 貨物輸送에 鑑하야 各種特別輸送을 全廢할方針을 決定하얏는데 이에 伴하야 朝鮮鐵道와 鐵道局의 連帶特割輸送인 朝鮮米、苹果、明太魚、栗도 全廢케되리라고 憂慮된다 其中苹果、明太魚、栗은 省線의 特割全廢에 依하야 連帶特割輸送의 繼續이 絕望視되는데 朝鮮米의 特割輸送은 海運現狀으로 보아도 이것을 廢止하면 朝鮮에 重大影響이 잇슴으로 鐵道省과 極力折衝中인 河合專務도 通殺來渡東中인 河合專務는 右에對하야 如左히 말한다

明太魚等은 何如間에 朝鮮米와 苹果는 朝鮮의 生産者에게 重大影響이잇슴으로 極力이點을 强調하야 鐵道에서 折衝코잇스나 果然如何한 運命을 밟을지 걱정이다 朝鮮으로서는 어디까지 主張實現에 努力하겟다 云云

面引受

一、此際公募는 行치안흘 等의 方針을 決定하엿다 때가 때니만치 注目되여잇든데 鮮銀關係會社의 强味를 가지만치 鮮銀과의 金融諒解가 成立되어잇스므로 別影響을 주지안흘것이다 도와著後의 同社는 八分配當維持를 言明하고잇다한다

綿絲組合結成 四月頃實現

朝鮮棉花事業의 進展에 伴하야 朝鮮內紡績業者도 漸次增加되어(現在約十名) 그統制의 必要가 緊切함으로 總督府에서는 全朝鮮을 一丸으로한 綿絲組合을 組織키로되어 立案中이다 四月頃에 組合은 正式結成을 보게될것인데 朝鮮紡績、同棉花同業會와 同樣任意團體로 될것이오 棉花、紡績關係의 統制는 一團形式을 取하게되리라한다

株式 循環高로 漸騰

今日의市勢(九日)

前場續騰 昨後場利喰押인 東新이 百七十圓關門을 突破하야 今前場은 東新이 氣勢가 可觀이엇고 〇三十錢을 高價로 鐘紡도 二百八十五圓五十錢 大新九十五圓丁 滿重八十八圓九十錢 朝取九十四圓丁等에 好勢이엇스나 高價는 利喰이 急하야 東新은 百六十九圓五十錢 鐘紡四圓丁 大新九十四圓六十錢 滿重八十八圓二十錢에 少弱大引

後場大新高 後場은 東新百六十九圓二十錢 鐘紡二百八十三圓六十錢 大新九十四圓八十錢에 軟調로 大新에 買氣가 旺하야 九十六圓臺의 好勢이다가 引際一息이엇다

東新百七十圓

一、世界的大軍擴의 機運 一、彭大한 豫算에 伴한 軍需景氣 一、各地에 反蔣暴動勃發 一、徐州陷落迫近 一、地中海風雲急迫 等으로 市勢는 堅調되고 特히 鐘紡은 三倍增資 二割配當說을 根據로 山一이 買進하든터인데 昨日全面的强調이되는데 今前場은 紡績株式이 一齊操騰되고 東新에 特히 買氣旺勢하야 드듸여 百七十圓關門을 回復하엿다 一月十八日 百七十圓關門이 깨진以來 半個月만에 百七十圓을 回復하는 好勢를 呈하엿다 注目되는것은 七十圓以上은 絕好의 賣場으로서 自然 滯貨될지도 모른다 環境에 急變化가 업는限 더 高價를 期待할수잇슬것갓다

「增稅」와「採算」

支那事變에依한 臨時增稅의 增徵은 株式配當所得採算에 큰 變革을주엇다 例를들면 年十萬圓의 所得者에 對하야 百圓의 株式配當의 稅金은 附加稅와共히 實로 四十一圓六十錢에 達하는터이므로 一割配當株式은 五分配當에 不過하는 結果가 된다 어떤 點에서 國債의 所有가 採算的으로 有利하다고하는 理由가되고 株式投資警戒의 一因이 되지나안흘가하는데 貨幣價値의 下落이라는 總體觀으로보면 低率配當의 將來性잇는 株式投資가 가장 妙味잇는것으로 所得額에 對한 增稅의 細目別을 들면 左와如하다(單位圓)

所得額	二千	五千	五〇千	一〇〇千
本稅	三九·五	三三四·五	八、四九四·五	二三、八四四
北支事件特別稅	九·八〇	七六·三〇	二、一三三·六	五、四一三
地方附加稅	一〇·七一	五九·七一	二、〇五三·九	五、三三七
合計	六〇·〇八	三五三·八三	三、六七一·〇	三三、六〇六
百圓을增加할境遇의稅額	八·七	一三·五三	三七·三	四一·六

國債 內債保合 米貨債買

【東京電話同盟】新規刺戟材料가 乏함으로 市勢는 一段閑散을 呈하고 內地債는 依然變化없이다 佛貨債는 五錢引廻이外에 米貨債는 押目買進되어 六分半二十錢、五分半五十錢高로 引締되엿다 ▲甲號五分 一〇二、六五▲一〇一回四分 一〇二、二〇▲二十二年物 一〇二、二〇▲二十八年物 九九、八〇 ▲佛貨四分 一九七、二〇▲米五分半 三六〇、八〇

東取杉森市場

【東京電話同盟】東京取引所杉森市場에서는 八日評議員會를 開催한結果 人絹取引關係業者의 要望에따라 現在 實行되여잇는 前後場三節立會制를 前後場各四節立會制로 改定키로 決定하고 主務省에 認可를 申請中인데 認可가 나리는대로 來十五日부터 實施할 模樣이라한다

今日財界 九日

◆米 (單位錢)

	今日終値	比前日終値
仁川期米先限	三一八	三低
大阪期米先限	三四五	五低
	今日	比前日
㊂三等米一石	三一〇	一〇低
京城白米(一等)	一三〇	不變
正租(仁川)一等		不變

◆株 (單位十錢)

	今日終値	比前日終値
朝新	三〇七	一高
東新	一六九	九高
鐘紡	二八三	一高

◆商品 (先限單位錢)

	今日終値	比前日終値
綿絲	二三〇	四〇高
砂糖	二三五	一低

期米 消極態度 少弛

前場伸悩 今朝阪地三十四圓六十三錢의 三丁反高를 擴하고 當限은 三十一圓五十八錢의 一丁高中이든 一圓七十錢인 一丁低로 先限은 三十一圓九十五錢인 二丁高로 始한後 阪地六十錢으로 小勁하야 九十錢으로 小落하엿다가 六節九十三錢으로 結局阪止大十錢과共히 九十一錢에 止場하엿다

後場低弛 後場은 三十一圓八十七錢에 四丁低로 始場後 漸弱하야 四、五節八十二錢이엇다

當地依然伸悩 當地當中의 仕手는 地場賣來客買의 關係로 宛然히 伸悩狀態를 呈하고 先限은 賣方主力의 相伴으로 比較的 强味를 保하고잇다 그러데 當地市場은 丸ナ米가 相當擬滯되어 渡米化하는 觀이엇다

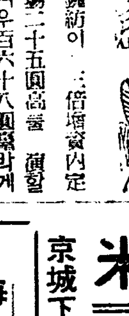
市場小感

㊑……鐘新이 三倍增資內定으로 一擧二十五圓高를 演한 때에도 겨우百六十八圓을 박게 가지못하던 東新이 今曲場에 百七十圓突破 ▲東京은 大阪에 잡혀 가는모양 實物大로 賣한터이니 이만反撥은 當然 ▲問題는 이대로 빼느냐 또 다시 實問되느냐에잇는바 各人各說이겟지만 ◆아모리 議會中이라기로니 春高市勢大望의 裏面이냐 움것이아닌가?

㊍……當地는 阪地의 高報도 度外에서하고 一向伸悩顯著할 뿐인걸 이러다가 阪仁開關의 三百丁을 見할지도 亦未知 ▲要하면 阪地의 頑强은 買上納入米의 蒐集關係로 由한것갓고 當地의 伸悩는 地場의 賣城又는 當限渡米의 蒐集과 丸ナ米의 稀薄 ▲本格的昂騰은 地는 一落을 居하지안코는 期待키難할것갓다 더구나 未渡에 短期貯藏도 解除될것이므로 當分强材는 稀薄

北支準銀과 鮮銀

‖出資와『크레딧트』에協力‖ 爲替比率問題만남어

北支新政權下에 新幣制를 確立할 中國聯合準備銀行은 드듸여 十一日北京에 創立되여 右準銀의 誕生에依하야 北支에서의 幣制와 金融政策은 統一整備의 第一段階에 드러가게되엿다 그리고 新準銀에 對한 鮮銀의 關係는 正金、興銀과 同樣으로 密接한 關係를 가지게되는것은 勿論이고 이에 對하여 『모랄써포-트』를 與하는 一方實質的으로 大體決定한것은 左와如하다

一、準銀의 資本金五千萬圓(二分의一拂込)中 中華民國政府出資半額은 鮮銀、正金、興銀의 三者로서 一千二百五十萬圓을 右政府에 貸付形式에 依하야 出資하고 이貸付額中約半額은 鮮銀의 出資로함

二、準銀의 新貨幣發行準備로서 右三銀行에 對하야 『크레딧트』를 設定하나 其額은 一億圓으로 鮮銀은 約其半額을 負擔할것

等其實質的關係는 鮮銀이 가장 密接하게되는데 이에 注目할만한것은

一、準銀營業開始後에 鮮銀、正金의 北支에 잇서서의 營業을 如何히할것인가

二、또準銀의 新紙幣發行에 依한 鮮銀券、日銀券、滿銀券等의 外國紙幣와 既設支那側銀行의 發行紙幣의 撤收方法如何

三、日支間의 爲替比率을 如何히할것인가

의 諸問題가 남어잇다 鮮銀에 對하야는 最後의 二問題가 注目을 끌고잇다 外國紙幣와 國內紙幣의 撤收는 原則으로서 勿論撤收시킬 方針이지만 新紙幣와의 『파리티』에 對한 新政府의 方針이 未決定이기때문에 아직 明瞭치안흔것이잇서 이點이 가장 注目을 끌고잇다 即이方法으로서는

一、新紙幣와 舊紙幣(鮮銀、日銀兩券을 包含)와의 間에 一定한 『파리티-』를 設置할지

一、兩紙幣를 『파-』로 『링크』할지

等一著을 取하여야겟는데 現實的으로 新準銀에 吸收될 支那側銀行券과 金圓紙幣와의 間에는 六七圓의 打步를 生하고잇스므로 此點의 決定으로는 支那側의 協力其他 諸種의 政治的工作을 必要로하는 實情에잇서 日支間의 爲替比率이 平價에 決定되지안흘以上 當然期待할수업게되엿고 鮮銀으로서는 此點의 政治的解決에 重大한 關心을 가지고 잇는模樣이다

復興資金을融通

鮮銀에서居留民에게

政府는 事變에依하야 支那在住의 我居留民이 바든 損害에 對하야 其復興資金을 交付하게되엿스므로 其所要豫算을 追加豫算으로 하야 今議會에 提出하게되엿는데 實情은 어미 居留民이 復舊하야 更生에 努力하고잇스므로 政府交付資金의 受入까지의 立替暫定資金으로서 外務省으로부터 鮮銀에 貸付할것을 依賴해 왓스므로 鮮銀에서는 國策에 順應키爲하야 右暫定資金을 各居留民會를 通하야 貸付하게되엿는데 一部貸出을하고 不日 開始 濟南에서는 一部貸出을 開始하엿다 靑島支店에서도 貸出을 開始하엿다 右의 所要金은 三十萬圓에 達하리라고본다

東京、大阪百貨店 北支로進出計畫

最近北支方面은 邦人의 增加에따라 各種事業의 發展을 刮目할만한 것이 잇는데 其經濟部門에 잇어서도 內地는 勿論滿鮮 天津 地方의 各會社商店은 압을다투어 進出하고잇는中인데 東京市産業局에서도 天津出張所의 機構를 擴大하야 不遠建坪千二百坪의 東京貿易館(假稱)을 設立키로 決定할 模樣이고 이潮流를 따라 東京 大阪方面의 三越、白木屋、松坂屋、高島屋、十合等의 一流『떼파-트』도 北支에의 進出計畫을 樹立하고 잇는 模樣으로 北京에는 三越、白木屋、松坂屋等이 進出될터인데 白木屋과 가튼것은 急速히 大陸에의 第一次進出을 目標로 目下某方面의 家屋에 對하야 家主側과 交涉中이라한다 果然이것이 實現된다면 다른『떼파-트』도 拱手傍觀할 수업서 이에 對抗코저 一擧에 進出할것으로 보인다 엄이 이와는 달리 某『떼파-트』도 進出할 뜻을 決定하고 目下暗裡에 飛躍하고잇서 相當히 具體化할 模樣으로 이 狀況으로서는 二三年後에는 『떼파-트』의 氾濫을 招來치나 안흘가 觀察되는 側도잇다 如何한 經營法에 依하야 어느 『떼파-트』가 其『룸』을 끈들지는 자못 興味잇는 問題로 注目되여잇다 한다

當限戰의今後

當地當限의 表面取組는 二萬五千餘石으로 三十一圓五十錢臺를 確保하고잇고 別變化가 업시 時日을 經過하고잇스나 賣方의 立場으로보아서는 客年末부터 渡米蒐集에 努力하야 本月도 主力賣方은 實物을 거이다 整備하고잇는만큼 最後一戰에 至하기까지 賣物을 顯하게 할것으로 보이며 買方으로서는 今後米價가 반드시 昂騰할것을 豫期하는만큼 受米量을 利用키로 하는것이어서 仁川에서 受米가 大部分임으로 受方은 此를 回避하려하는 傾向이 업지아니하다 그러데 賣方의 主力仕手는 丸ナ店이므로 同店의 正米部에서는 旣히 大量의 渡米를 整備하고잇스며 買方主力側은 金メ店으로서 어데까지 受米할 決意를 가지고잇다 아모튼 二十日을 남겨둔 當限의 最後一戰이 果如何할지 市中의 注目을 끌고잇다

朝取期米取組內容

◆賣方 ◆買方 (當限·中限·先限)

木浦保合

內地로부터의 照電이잇스나 指價低關係로 아직 伸悩狀態에잇다 賣買가업고 市中은 相當히 滿庫이면서 奧地의 頑强에 支持되여 各地期米의 下落에 으로 몰일수도 내릴수도업는 狀態에잇다 一般으로 一段高價豫想의 動機待로 保合이다 ㊂銀坊主三等 三一、八〇 四等 三一、六〇 一等白米 一三、〇〇

仁川不味

東京定期當限의 弱氣米로서 相當히 商談이잇섯고 入荏待의 所持側도 賣氣 以上 市中의 實勢는 비롯하야 各地期米의 頭重으로 市勢十錢乃至十五錢이 賣叩되엿스나 低價待의 實買도잇고 品品買도 잇서 相當한 實賣을 보앗다 穀良三等 三一、三〇 四等 三一、一〇 銀坊主三等 三一、四〇 四等 三一、二〇 多摩錦三等 三一、八〇 四等 三一、六〇 一等白米 一三、九〇

釜山氣重

湧漢의 頭重商狀을 移하야 氣味不良하고 商勢도 進步치안코 一般이 新動機待로 小口取引이잇슬뿐으로 市勢도 氣重하야 保合을 繼續하고잇다

大邱上放

期近의 强味保合을 움겨 産地依然 高張하야 賣急치안코 朝鮮米三次買上 必至로 보는側도 잇서서 買氣潜在 場面은 活氣를 帶하고 또 內注도잇서서 市勢高進二十錢高로 上放을 演하엿다 ㊁穀良三等 三〇、八〇 四等 三〇、六〇 一等白米 一二、六五

群山上進

奧地는 또正租一厘高를 報하엿기때문에 所持側의 賣惜으로 頑强하야 市勢의 上向掛線에 드러간 關係로 內地로부터의 入荏가 昨夕부터 相當히 잇서서 市中은 活氣를 呈하얏고 大口의 買進이 잇서서 市勢十錢以上 進하얏다 ㊂銀坊主三等 三一、四〇 四等 三一、二五 一等白米 一三、〇〇

水銀 鉛 重石 分析所 買入 祿商會 京城鍾路一丁目三

朝取取引員 昭和證券株式會社 京城明治町一丁目 電本代表長二三八六

株式 期米 玉 京城黃金町 仁川本町 柳來恒取引店

期米 益 東益夏 仁川

期米 東 趙後鎬取引店 仁川海岸町三丁目 電話長一九六一·五九六

海外經濟 八日

銀行券 八日

金利

金銀價

正米

雜穀

綿絲布

滿洲商況

東京物價 (九日)

朝取短期 · 東京短期 · 大阪短期 · 朝取期米 · 大阪期米 · 東京期米 · 釜山期米 · 群山期米 · 木浦期米 · 大邱期米

綿糸 · 棉花 · 人絹 · 生糸 · 砂糖